Rusher de punto blanco

PRESENCIA

MATUTINO FUNDADO EL 28 DE MARZO DE 1952

AÑO XXIX- Nº 8.112- LA PAZ, BOLIVIA, DOMINGO 8 DE FEBRERO DE 1981- 40 PAGINAS- $b. 7.00.-

es para tí
la mejor fortaleza

...ún informe del BID

...n América Latina se registra una explosión urbana sin precedentes

La explosión urbana de América Latina y el vertiginoso ritmo de incremento en las ciudades no tienen precedentes, según un informe del Banco Interamericano de Desarrollo (BID) luego de un análisis del crecimiento de la población urbana en Latinoamérica.

Para el año 2.000, América Latina tendrá en las ciudades y pueblos, aproximadamente 475 millones de habitantes, o sea más del doble del numero actual. La población de México, por ejemplo, aumentó en los últimos diez años de 8.6 millones de habitantes a casi 15 millones en la actualidad según el informe.

Ese crecimiento demográfico, del cinco por ciento anual, es igualado y aún superado por otras ciudades latinoamericanas. Las autoridades de la región se enfrentan con nuevos problemas y saben que no hallarán soluciones para ellos recurriendo a los modelos tradicionales de desarrollo urbano de los países industrializados dice el informe.

CAUSAS

El Banco Interamericano de Desarrollo explica que, para buscar soluciones al crecimiento urbano en América Latina, se debe comenzar por comprender las razones que lo causan. Se pueden citar tres causas generales:

El sector urbano en la América Latina recibe una parte desproporcionadamente grande de inversiones nacionales y extranjeras de capital. Se da preferencia a atender las necesidades de las masas urbanas, concentradas, en comparación con la población rural más dispersa y políticamente menos consciente.

Esta diferencia de tratamiento a veces refuerza a las ciudades como el sector dinámico del país. Con el correr del tiempo, se han producido enormes concentraciones de población en las ciudades que a su vez, representan más de la mitad del total de la población nacional en la mayoría de los países de la región, según el informe.

Otra de las razones se refiere a la tasa de natalidad en las ciudades. Antes del siglo XX, la población de las ciudades aumentó lentamente mediante la constante migración proveniente del interior del país y la tasa urbana de mortalidad era casi invariablemente superior a la tasa de natalidad.

Actualmente, en America Latina, esa situación se ha invertido, es decir que la mortalidad urbana es muy baja en tanto que las tasas de natalidad son elevadas.

Otra razón, según el informe, es que la emigración rural a las zonas urbanas continuará. Esta tendencia se ve fomentada por los problemas agrarios en América Latina que aún no han sido resueltos, entre ellos, la concentración de grandes extensiones de tierras en las manos de unos pocos, la continua subdivisión, de los minifundios, la falta de títulos de propiedad, los jornales de trabajo, los reparos periodos de desocupación y subocupación vinculado con los ciclos de cultivo, la falta de crédito agrícola, para pequeños agricultores y el aislamiento en que se encuentran las comunidades rurales, desprovistas en muchos casos de servicios de agua potable o electricidad, atención médica, educación y servicios de otra naturaleza.

"La rápida urbanización ha tenido un importante impacto en los valores sociales y en la percepción de las necesidades, aumentando la cantidad y la calidad de las demandas económicas de la población", dice el informe.

Agrega que, sin embargo, tales expectativas deben, a la larga, depender de la disponibilidad de recursos, y no de nociones preconcebidas de lo que una ciudad debe ser".

MUERTO EN ACCION.- Afganistán, 7 (AP).- Un hombre se cubre la cara con ambas manos y llora por la muerte de un guerrillero afganistano, mientras otros se preparan a levantar los restos del combatiente fallecido en un enfrentamiento con las tropas soviéticas que invadieron Afganistán hace un año. La foto fue tomada por el fotógrafo Irani Feirey-doun Ganjour, que vivió seis meses con los guerrilleros (Radiofoto AP.

REUNION FRANCO-ALEMANA.- Paris , 7 (AP).- El Presidente francés, Valery Giscard d'Estaing, conversa con el Canciller alemán, Helmut Schmidt, durante una conferencia de prensa realizada al final de la reunión franco-alemana efectuada el viernes en el Palacio Eliseo. En las conversaciones se hizo hincapié en el intercambio económico y cultural de ambos paises (Radiofoto AP).

Empresa privada pide la revisión de medidas sobre seguridad social

"Alza en cotizaciones agrava crisis en la Minería Mediana"

La Confederación de Empresarios Privados de Bolivia ha planteado formalmente al Ministerio de Previsión Social y Salud Pública la revisión del Decreto Supremo 17932 del 9 de enero del año en curso, sobre seguridad social, según dijo el presidente de esa organización, Marcelo Pérez Monasterios.

Por su incidencia en el sector minero privado, que confronta una delicada situación debido a la persistente baja del precio del estaño, éste se encuentra en una crítica situación económica. Este criterio fue expuesto por el dirigente de los empresarios, según manifestó al Presidente de la República, Gral. Luis García Meza, y al Subsecretario de Previsión Social.

MINERIA MEDIANA

El Secretario General de la Asociación de Mineros Medianos, Dr. Raúl España Smith, que forma parte de la Confederación de Empresarios de Bolivia, dirigió una nota al Ministro de Previsión Social y Salud Pública, Cap. Frag. Avelino Rivero, en la que se hace referencia a la entrevista sostenida por los dirigentes de la Confederación de Empresarios con el Subsecretario de Previsión, en la que "se planteó formalmente la revisión del D.S. 17932 de 9 de enero de 1981, debido al grave impacto que significa la elevación del aporte patronal, que afecta en forma desproporcionada al incremento de los costos de producción, incremento que en el caso de la minería no puede ser transferido a consumidores ni usuarios".

En la carta enviada el 6 de enero último al ministro Avelino Rivero, la Minería Mediana sostiene: "El aumento de cerca del 50% del monto de las actuales cotizaciones, viene a agravar la crítica situación económica que confronta la minería, si consideramos que, por efecto de la aplicación de los correctivos económicos recientemente aplicados, se han incrementado los costos por la elevación de los precios de los carburantes, de los fletes de transporte, de la energía eléctrica y de los insumos que importa, a lo que se agrega la persistente caída de los precios de los minerales. A ello si todo lo enumerado fuese poco, recientemente se han elevado exageradamente los intereses por financiamientos bancarios, incrementándose más los costos de operación".

REVISION DE COTIZACIONES

Al sostener que la situación de la minería se presenta muy crítica y el panorama que se avisora será todavía peor si no se adoptan acciones tendentes a cooperar efectivamente a ese sector productivo, la Minería Mediana afirma en la carta que "ratificando el planteamiento de nuestros delegados en la mencionada audiencia, venimos a pedir se disponga la revisión del D.S. 17932, cuyas determinaciones han sido adoptadas sin la participación de los contribuyentes y en apariencia sin que se haya efectuado un severo análisis de sus consecuencias, que deterioran aun más la situación del aparato productivo".

Señala que, como punto de partida para la revisión, debe considerarse la necesidad de que la administración de las asignaciones familiares continúe en manos de las empresas que efectúan el aporte patronal para su sostenimiento. "Su traspaso a las entidades gestoras del Seguro Social, tiende solamente a derivar, en favor de las entidades de Seguridad Social, un excedente que se generó, desde 1976, como contrapartida al incremento de aportes concertado entonces con los empleadores".

Añade que, "por otra parte, el aporte patronal al Fondo Complementario Minero es absolutamente desproporcionado en relación con los que rigen para otros fondos similares y mucho más en comparación con los destinados al Seguro Social básico".

Además, sostiene que "es por todos conocida la extraordinaria liquidez y generación de reservas que tienen estos fondos, al punto que el IBSS tiene el propósito de crear un banco a base de esos recursos. Tal resultado se debe en buena parte a los elevados aportes que recibe estos Fondos y que demandan un esfuerzo aparentemente sobredimensionado de empresas y trabajadores".

Por último, el documento de la Minería Mediana afirma: "Creemos que, en particular es ese el caso del Fondo Minero que ha sido ya solidamente capitalizado, por lo que consideramos que ha llegado el momento de revisar el esquema vigente de cotizaciones a cuyo objeto rogamos a usted (Ministro de Salud Pública y Previsión Social) disponer que por los organismos competentes se proceda a esa revisión y le pedimos respetuosamente, se nos permita participar en dichos estudios en nuestra calidad de contribuyentes".

Comienza mañana la reunión de los cancilleres de países no alineados

Invasión soviética en Afganistán , la guerra entre Irán e Irak y el problema de Camboya, son los temas principales

NUEVA DELHI, 7 (...).- Delegados de 90 ...ses y de dos grupos ...liacionarios, que pa...r estar más divididos ...nocen en tiempos no ...anzas y pro...esionistas, se reunirán en ...a capital el lunes para ...augurar la Conferencia ...Cancilleres de Países ...o Alineados, que deberá durante cuatro ...as.

Un funcionario del ...bierno indio vaticinó que ...bría tres temas "can...entes": Afganistán, la ...erra Irán-Irak y Cam...ya. Durante la semana ...preparativos para la ...nferencia se advirtió que ...primero de esos temas ...á el dominante y que es ...único que tiene po...sibilidades de mostrar un proceso significativo.

El Secretario General de las Naciones Unidas, Kurt Waldheim, llegará aquí el lunes para hablar al día siguiente en la conferencia, en el vigesimo aniversario de la fundación del movimiento.

Otro objetivo del funcionario, sin embargo, es lograr que los principales actores en el drama afgano se sienten a la mesa de negociaciones.

El Ministro afgano de Relaciones Exteriores, Shah Mohammed Dost, al llegar ayer apoyó abiertamente una reunión tripartita con la presencia del secretario de la ONU. Uno de los otros dos protagonistas, Pakistán, indicó que necesita "aclaraciones" sobre lo que piensa Dost pero dejó la impresión de que está dispuesto a conversar. El tercer país interesado, Irán, mostró dudas sobre el tema.

La cuestión afgana podría terminar en que ese país llegue a un arreglo con Pakistán por su cuenta, aunque los observadores afirman que Irán podría ser llevado a la mesa de negociaciones si los afganos se presentan como miembros del partido gobernante y no como dirigentes de gobierno. Irán sostiene que el actual régimen soviético es un títere soviético y no representa al pueblo afgano.

Un acuerdo destinado a reducir la tensión en la zona podría lograr por lo menos una reducción en los casi 85.000 soldados soviéticos en Afganistán a cambio de que Pakistán deje de dar albergue a los rebeldes afganos y de que Irán suspenda el envío de pertrechos a los insurgentes.

Mientras la conferencia aguarda la llegada de Waldheim, se espera que la atención se concentre en Camboya.

El problema en torno a ese país involucra la discusión sobre si el régimen derrocado de Pot o el gobierno de Heng Samrin, instalado por los vietnamitas, debe ser reconocido por la conferencia. En 1979, en la conferencia de La Habana, se decidió que la banca de Camboya permanecería vacante si la reunión no podía lograr consenso en cuanto a qué régimen reconocer.

Los países miembros de la Asociación de Naciones del Sudeste Asiático (ANSA) protestaron esta semana porque el gobierno de la India se rehusó a dar visas al grupo de Pol Pot, que cuenta con el apoyo de la ANSA, y en cambio aceptó las credenciales del nuevo embajador camboyano Dith Munthy, quien fue invitado por la India a la sesión inaugural de la conferencia.

Fuentes de la conferencia afirmaron que los miembros de la ANSA -- Singapur, Malasia, Indonesia, Tailandia y Filipinas-- están trabajando "en coordinación" para enfrentar a Cuba, Vietnam y otros países comunistas en torno a Camboya y Afganistán.

También se espera que haya discusiones sobre la guerra Irán-Irak, aunque de ellas se lograría menos resultados.

Tanto Irán como Irak asistirán a la reunión, pero un miembro de la delegación iraquí indicó que no proyecta traer a colación el tema aunque defenderá su posición si otros lo hacen.

ÚLTIMA DE LA NOCHE

ABANDONO

SANTIAGO DE CHILE, 7 (LR).- Diez personas que man...ron ocupado un templo católico, durante tres horas de...n abandonario a requerimiento de la autoridad eclesiás...informó hoy la policía.

...l grupo, integrado por estudiantes universitarios intentó ...rtizarse con movimientos similares que han realizado ...as de personas sin casa en iglestas y embajadas para ...edar de las autoridades una solución integral a su pro...a habitacional.

...os ocupantes ingresaron a la basílica de Lourdes de esta ...d a la media mañana con la intención de permanecer allí ...rma indefinida para lo cual colocaron candados a las ...tas.

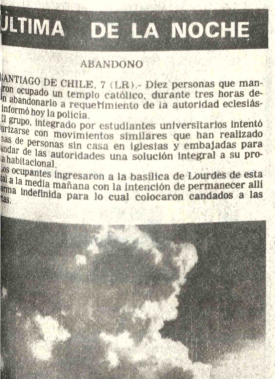

AMENAZA.- Monte Santa Helena, Estados ...dos, 7 (AP).- El volcán Santa Helena lanza vapor ...enizas luego de haber permanecido inactivo duran...once meses. Hace casi un año causó la muerte de ...a persona y amenazó la seguridad de los po...adores de la región (Radiofoto AP).

Grandes batallas se libran en guerra del Golfo Pérsico

BEIRUT, 7 (AP).- - Irán e Irak informaron hoy que grandes batallas se iniciaron en los principales teatros de la guerra del Golfo Pérsico, pero ninguno de los dos países se atribuyó un cambio importante en las posiciones a lo largo del frente de 483 kilómetros.

Un comunicado iraquí adujo que 251 soldados iranies resultaron muertos en la provincia sudoccidental iraní de Khuzistan y en las planicies occidentales al pie de las montañas Zagros, en las últimas 24 horas. Admitió que hubo ocho bajas iraquíes.

Radio Teherán y la agencia oficial de noticias iraní, PARS, adujeron que 20 soldados iraquíes resultaron muertos y 40 heridos en el distrito de Marivan, en la provincia noroccidental del Curdistan.

PARS sostuvo que unos 50 rebeldes curdos también murieron en la lucha en Marivan.

Irán afirma que Irak está ayudando a los rebeldes curdos en su intento por proclamar un estado independiente en las provincias curdas del Curdistan y Azerbaijan.

Los comunicados de guerra de Irán e Irak no pudieron ser verificados en fuentes independientes. Los periodistas occidentales han obtenido pocas veces autorización para visitar el campo de batalla en ambos bandos desde que comenzó la guerra hace 139 días.

POSICIONES

BASORA, IRAQ, 7 (L.R).- - Fuerzas iraquíes están afirmando su posición en el desierto alrededor de la sitiada ciudad de Susangerd, al sudoeste de Irán, pero la tensión del Golfo Pérsico parece haber disminuido ante el inminente encuentro de países no alineados en Nueva Delhi la semana próxima.

Fuerzas blindadas y de artillería iraquíes se abrieron camino hasta unos tres kilómetros de Susangerd después de rechazar un contra-ataque iraní en una gran batalla de tanques al sur la ciudad el mes pasado.

Pero oficiales iraquíes, entrevistados en el bunker de comando formado de bolsas de arena, dijeron que la decisión de atacar la ciudad, que repelió una avanzada de tanques iraquíes en noviembre pasado, dependía de la conducción política de Bagdad.

Los periodistas extranjeros fueron escoltados a los territorios tomados por las fuerzas iraquíes y se les mostró la toma-da ciudad de Howeiza, en el desierto al sur de Susangerd.

Más allá de Howeiza, ocupada solo por soldados de Irak, tropas iraquíes y tanques estaban atrincherados en el desierto a unos 35 kilómetros de la frontera iraquí, territorio dominado anteriormente por blindados iranies.

Ambas partes informaron de encuentros menores ayer a todo lo largo del frente de batalla hasta las montañas del Kurdistán en el norte.

Pero fuentes diplomáticas árabes cercanas a los iraquíes dijeron que Bagdad esperaría el resultado del encuentro de los países no alineados en Nueva Delhi que se iniciará el lunes, antes de tomar cualquier decisión sobre la Guerra del Golfo.

Los iraquíes llamaron a un cese de fuego en el conflicto de más de cuatro meses, pero los iranies afirmaron que pelearán hasta que el último soldado iraquí sea arrojado del territorio de Irán.

El periódico del gobernante partido iraquí Baath, Al-Thawra, afirmó que los líderes iraníes carecían de sentido de responsabilidad tanto para con el pueblo de Irán como para la comunidad internacional.

"Todo lo que saben es la corrupción y ponerse en contra de cualquier solución sana para su problema" dijo Al-Thawra en un comentario de primera página. "Han destruido Irán y están tratando de extender la mano de la represión contra Irak y otros países vecinos", agregó.

Aumenta la violencia en Guatemala

GUATEMALA, 7 (LR).- El periodista Jorge Adalberto Marroquín Mejía, reportero de un noticiero de la televión local, fue asesinado a balazos por desconocidos en esta capital al continuar la escalada de violencia que también cobró la muerte de un ex jefe policíaco , se informó hoy oficialmente.

Marroquín fue abatido a balazos ayer tarde por dos desconocidos y según declaraciones de su familia habían sido amenazado de muerte con anterioridad.

El asesinato del periodista provocó la protesta de las organizaciones de prensa en el país ya que es la segunda ocasión en una semana que un trabajador informativo local sufre un atentado.

VICTIMA DE ATENTADO.- Lough Foyle, Irlanda, 7 (AP).- El barco carbonero Nellie H. yacía hoy semisumergido tras ser blanco, anoche, de un atentado dinamitero del Ejército Republicano Irlandés (ERI). Se desconoce la suerte de sus pasajeros y tripulación (Radiofoto AP.)

Continúa agitación laboral en Polonia

VARSOVIA, 7 (AP).- Los mineros y otros trabajadores del sur de Polonia anunciaron hoy planes para realizar huelgas de advertencia la semana próxima y los aliados del Pacto de Varsovia, acusaron al sindicato independiente "Solidaridad" de atacar directamente al Partido Comunista.

Sin embargo, los obreros en Bielsko-Biala, que accedieron ayer a poner fin a 11 días de huelga, trabajaron voluntariamente hoy para recuperar la producción perdida. La agencia oficial de noticias de Polonia, PAP, informó que muchas fábricas en todo el país trabajaron hoy --día declarado no laborable por el gobierno-- para compensar "las tareas perdidas" durante las huelgas del mes pasado.

En Varsovia, el cardenal primado de Polonia, Stefan Wyszynski, dio a conocer un comunicado en el que expresa satisfacción por el acuerdo en Bielsko-Biala pero exhortando a "Solidaridad" a actuar con "prudencia y justicia".

"Solidaridad", primer sindicato no controlado por el gobierno en el bloque soviético, dijo que sus representantes en el sur de Polonia se reunirán mañana con dirigentes sindicales nacionales en Jelenia Gora, ciudad afectada por las huelgas en el sudoeste, cerca de la frontera con Checoslovaquia.

Los obreros de Jelenia Gora esperaban hoy la llegada de los negociadores de "Solidaridad" y analizar con equipos del gobierno sus exigencias, que incluyen la remoción del ministro de sindicatos, Stanislaw Ciosek, jefe del partido en esa región durante los últimos cinco años.

Otras demandas comprenden la donación de un balneario para miembros del comité central y de un sanatorio para empleados del Ministerio del Interior al servicio de salud pública en esa ciudad, así como la expulsión de cientos de funcionarios locales.

Un vocero de "Solidaridad" dijo que el fracaso de las conversaciones allí desataría huelgas de advertencia el miércoles en Jelenia Gora y en Glogow, Lubin, Walbrzych, Wroclaw, Zielona Gora y Legnica.

El dirigente del sindicato agregó que si fracasan las huelgas de advertencia podrían tomarse otras medidas pero ello sería decidido por la reunión de la comisión que se realizará en Jelenia Gora mañana.

Mientras tanto, los dirigentes de "Solidaridad", en Bytom, en el corazón de la región minera carbonera de Silesia, anunciaron una huelga de mineros para el martes a las 06:00 a.m. Pero dijo que la decisión debe ser aprobada por la comisión mañana. El vocero dijo que unas 60 minas resultarían afectadas.

La declaración, enviada por télex a los periodistas occidentales en esta capital, dice que la convocatoria a la huelga se debe al fracaso en lograr "entendimiento con el Ministro de Minería", Mieczyslaw Glanowski.

Los obreros de la región han pedido los sábados libres desde que firmaron un acuerdo general sobre huelgas con el gobierno a mediados del año pasado, pero quieren que el día no laborable comprenda a todos los empleados de la industria minera, no sólo a los obreros.

La Contraloría gestiona obras en favor de Tarija

TARIJA, 7 (PRESENCIA).- Adolfo Ustarez Ferreyra, contralor general de la república, a su retorno a la sede del gobierno, tras inspeccionar varios proyectos y obras en esta ciudad, se dirigió a las autoridades departamentales, haciéndoles conocer las acciones que ha tomado para dar soluciones a algunos problemas apremiantes de la región.

ASFALTO

El contralor general ha hecho saber que, gracias a la intervención del Cnl. Otto López Murillo gerente general de Yacimientos Petrolíferos Fiscales Bolivianos, se ha asegurado la provisión de veinte toneladas mensuales de asfalto para la reparación de las calles de esta ciudad, que presentan un lamentable estado de deterioro, constituyendo uno de los problemas más graves del área urbana. Añade que el Servicio Nacional de Caminos, pavimentará la ruta de acceso a sus oficinas, recientemente inauguradas en la zona de La Tablada.

PROYECTO AVICOLA

En favor del proyecto avícola, que lleva adelante la Asociación de Avicultores de Tarija (AVIT) ha gestionado un crédito con destino al montaje de una planta de incubación, que complementaría ese proyecto, al cual se le ha asignado particular importancia en los programas de desarrollo de este valle central.

CARCEL PUBLICA

En cuanto a la construcción de la nueva cárcel pública, largamente esperada por las instituciones locales, Ustarez Ferreyra, ha dirigido una comunicación telegráfica sugiriendo que las entidades de Tarija planifiquen, a la brevedad posible, su traslado y manifiesta que el ente fiscalizador está dispuesto a colaborar "sin límites" a dicho proyecto.

La prensa local ha destacado que la máxima autoridad de la oficina fiscalizadora nacional, al cumplir las promesas que formuló en esta capital, "está prestando a Tarija su más amplia colaboración" y espera que continuará haciéndolo hasta lograr el efectivo desarrollo del Departamento.

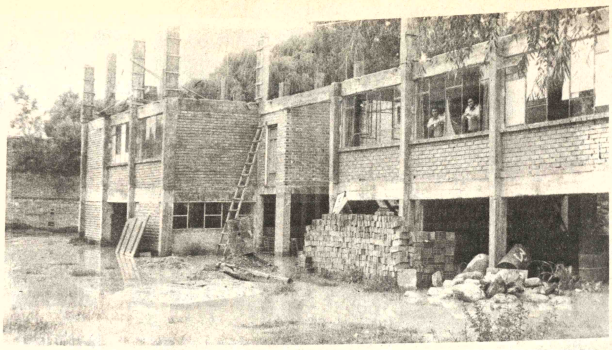

RIO GUADALQUIVIR AMENAZA A TARIJA.- Las crecientes del río Guadalquivir, que tuvieron lugar en días pasados, han causado inundaciones en zonas urbanas de la ciudad.

Las nuevas oficinas de la Jefatura Departamental de Tránsito (foto) y el complejo deportivo "García Agreda", en la avenida costanera "Las Américas", han sido afectadas por la irrupción de las aguas que han causado algunos deterioros.

El encauzamiento del río Guadalquivir se ha convertido en una de las principales preocupaciones de las autoridades departamentales. La Prefectura ha iniciado una campaña tendente a movilizar a la población para la concreción de los trabajos, habiendo recibido el apoyo de las instituciones locales.

La Corporación Regional de Desarrollo de Tarija, por su parte, realiza estudios sobre la totalidad de la cuenca del Guadalquivir, para programar futuras obras.

La utilización incontrolada de agregados y materiales del lecho del río, en años recientes, ha hecho que su curso amenace a varios lugares de la ciudad. Una acción para prevenir riesgos debe ser encarada con urgencia.

Reorganización mejor... labores de complejo V...

URURO, 7 (PRESENCIA).- Un proyecto de reorganización administrativa, destinado a convertir en más eficientes las operaciones del complejo metalúrgico de Vinto, cuenta con el apoyo del consejo gerencial de la Empresa Nacional de Fundiciones , que recomendará su aprobación al Ministerio de Coordinación y Planeamiento, dijeron portavoces de esta entidad.

El proyecto fue elaborado por la gerencia y personal técnico del complejo que agrupa a las fundiciones de estaño de alta y baja ley y de antimonio. El mayor Ernesto Montellano, gerente del complejo, explicó a la prensa que, con el planteamiento del proyecto ante las autoridades de ENAF, se pretende dotar de una nueva estructura organizativa al mismo, abarcando aspectos técnico-administrativos.

Aregó que el propósito del proyecto, es " hacer del complejo metalúrgico de Vinco una empresa rentable, mediante una administración eficiente", el objetivo está plenamente apoyado por el consejo gerencial de la Empresa Nacional de Fundiciones, que agrupa a los asesores y directores de ENAF, a nivel nacional.

Consideró que el espíritu de la nueva est... ganizativa, es... eficiencia y dina... ferentes niveles ... proceso productivo... implica la intro... importantes mod... los sistemas vigen...

El proyecto ... creación de un ... gerencia del com... sus reparticiones ... que funcionaría ... denominación de ... organización y sist...

Montellano, ... la elaboración ... significó : "dotar ... concienzudo de la ... la que atraviesa ... para lo que se ... aporte de los con... experiencia de ... técnicos y administ... complejo Vinto".

La gerencia ... Empresa Nacion... diciones, elogió el ... instruyó la prepa... resumen explicativ... estructura organiz... presentación ante ... de Coop... Planeamiento, que ... planificación opera... 1981, dentro de... minero-metalúrg... según publica el ... Patria".

Por anuncio gubernamental:

Maestros jubilados de Tarija esperan nivelación de haberes

TARIJA, 7 (PRESENCIA) - El sector pasivo del magisterio tarijeño, encabezado por Gladys Campos y Raúl Flores, se ha dirigido al general Luis García Meza, Presidente de la República, expresándole agradecimiento por la decisión gubernamental de nivelar los haberes de los profesores jubilados, con los que perciben los del sector activo.

Igual comunicación ha sido dirigida al ministro de Educación y Cultura, Cnl. Ariel Coca Aguirre y se ha destacado la labor de Roberto Gallardo, Director de la Caja Complementaria del Magisterio.

Por otra parte, los viejos educadores de este distrito han hecho conocer su protesta por las declaraciones formuladas por el Subsecretario de Previsión Social, que las consideran perjudiciales para su magra economía y las califican de "desafortunadas".

Los maestros jubilados, particularmente, atraviesan por una angustiante situación económica, debido al alza del costo de la vida en este distrito que, en los últimos años, ha tenido una elevación desproporcionada con relación a otros centros del país. Se ha relevado también que sus reducidas rentas son pagadas con demoras y que los demás beneficios que reciben son deficientes.

Por estos antecedentes, el magisterio pasivo de Tarija ha exteriorizado su esperanza de que la decisión del Presidente de la República sea materializada dentro del menor tiempo que fuera posible.

Comité Pro Santa Cruz tendrá elecciones la próxima semana

SANTA CRUZ, 7 (PRESENCIA).- El Presidente del Comité Cívico y postulante a la reelección, Rodolfo Roda, calificó de grave la denuncia formulada en esta ciudad por autoridades de educación rural y sostuvo que es evidente en tal intención un manipuleo político partidista para tomar bajo su control y usar a nuestra institución cívica para fines diferentes al verdadero interés de la colectividad cruceña.

Un grupo de autoridades del magisterio urbano denunció, en la vispera, que la brusca sustitución del director Dptal. de educación rural, Rolando Sánchez, por Rafael Camacho Parada, hermano del candidato a la presidencia del Comité pro Santa Cruz, José Luis Camacho tenía el propósito de favorecerlo con votos.

Roda Daza, en avisos solicitados en la prensa, sostiene que "se gesta un atentado moral para politizar nuestro Comité pro Santa Cruz, que será el inicio de su destrucción y desvirtuación de sus gloriosas luchas, eminentemente cívicas y patrióticas".

Prefecto de Cochabamba ofrece obras del camino Arani-Mizque

COCHABAMBA, 7 (PRESENCIA) - El prefecto del departamento, Tcnl. Juan Vera Antezana, se comprometió poner en práctica la construcción del camino Arani-Vacas-Mizque, en una reunión de campesinos que se realizó ayer en la población de Arani.

Los dirigentes agrarios del lugar le hicieron ver la necesidad de que se haga realidad ese tramo caminero, ya que las comunidades agrarias que se hallan asentadas a lo largo de esas zonas tienen urgencia de trasladar sus productos agrícolas y realizar intercambio comercial entre Arani y Mizque.

Los trabajadores del agro le recordaron al Prefecto que ya el presidente, Gral. Luis García Meza, en una concentración campesina que se realizó en ese lugar, prometió la construcción de ese camino.

Por otro lado, el Tcnl. Vera Antezana inspeccionó, en la localidad de Arani , la construcción de una escuela que se realiza mediante el sistema de autoayuda, entre la Prefectura y la comunidad.

El Prefecto estuvo acompañado por el Gerente Regional del Banco Agrícola de Bolivia y se reunió con las autoridades provinciales y dirigentes campesinos, para informarse de las necesidades mas atingentes de la región.

El Prefecto dijo, en una breve alocución, que las instrucciones dejadas por el Presidente de la Junta Militar, en beneficio de las mayorías nacionales, se cumplirán sin ninguna postergación, a fin de que las aspiraciones de la gente del campo sean escuchadas por las autoridades departamentales.

Posesionaron nuevos funcio... en la Municipalidad de Ta...

TARIJA, 7 (PRESENCIA) - Arturo Soruco Azurduy, recientemente nombrado Alcalde Municipal de esta ciudad, ha designado a sus colaboradores inmediatos para el ejercicio de su gestión comunal.

Héctor Pino Ichazo ha sido posesionado en las funciones de Oficial Mayor. Se trata de un antiguo educador tarijeño quien, además, desempeñó importantes cargos públicos, habiéndose destacado que no militó en ningún partido político.

El Cnl. Galindo Darwich Cardozo ha asumido el cargo de Intendente Municipal... berse acogido a la... la Guardia Nacional... dad Pública, institu... cual ocupó dist... tuaciones jerárqu...

Mario Orihuela, ... ñaba el cargo de C... ha sido nombrad... Relaciones Públicas...

Las autoridades ... han sido posesion... ceremonia especial ... Alcalde les pidió ... eficiente y desinte... servicio de esta ciu...

Universidad Tomás Frías gestiona abrir un taller de restauración

POTOSI, 7 (PRESENCIA).- En días pasados, el Presidente de la Sub Comisión Regional de Reordenamiento de la Universidad "Tomás Frías", Dr. Antonio Rocha Torres, anunció la creación de una carrera destinada a Taller de Restauración, para que, dentro de algún tiempo, Potosí cuente con técnicos entendidos en esta materia.

La creación de dicha carrera se la está gestionando con la entidad internacional de la ONU vinculada a la educación, ciencia y cultura, que tiene su oficina, en la sede de gobierno.

"El taller -dijo- permitirá a los estudiantes obtener una profesionalización de singular importancia para Potosí, dadas las riquezas arquitectónicas y coloniales que poseemos".

Hizo saber que concretados los acuerdos con la UNESCO y firmados los contratos -en los que están empeñados- para la dotación de materiales y equipos que no existen en el país, se procederá a la tramitación correspondiente, en el seno de CONRUB (Comisión Nacional de Reordenamiento de la Universidad Boliviana), para su normal funcionamiento.

EXAMENES

De otro lado, la máxima autoridad universitaria, expuso que ha concluido la etapa destinada a la recepción de exámenes y que el venidero 12 de febrero se procederá al acto de colación de grados a los nuevos profesionales.

Informó que en la Facultad de Derecho se presentaron a exámen de tesis 23 postulantes de los cuales aprobaron 13 y reprobaron 10, en cuanto a exámenes de grado, se presentaron 15, aprobaron 6 y reprobaron 9.

En Geología, rindieron exámen dos habiendo aprobado ambos estudiantes, en Química 1, en Trabajo Social 16 postulantes, 7 aprobados, 8 reprobados y 1 postergado; en Tecnología 15 postulantes, 6 aprobados; Vías de Comunicación 3 postulantes, 1 aprobado, 1 reprobado y 1 rechazado.

Finalmente, comunicó que el gobierno tiene interés en que las Casas Superiores de Estudio de todo el país, reabran sus puertas y que, por tal razón, se estima que en marzo o en abril podrían ser normalizadas las labores académicas en las distintas universidades.

En Comarapa:

COTAS levanta su nuevo edificio

COMARAPA, 7 (PRESENCIA).- Se encuentran adelantados los trabajos que ajecuta una empresa constructora en la edificación de la futura central telefónica de propiedad de la Cooperativa de Teléfonos Automáticos de Santa Cruz (COTAS LTDA), cuyos servicios locales se piensa inaugurar este año.

El párroco de Comarapa, a su vez responsable de la filial COTAS en esta población, confirmó que se tiene, inicialmente, 56 futuros abonados. Será integrada a la red departamental de telefonía, juntamente con Vallegrande, Samaipata y Mairana.

LUCHA CONTRA EL CANCER

Laboratorios

LABORATORIOS DE ANALISIS CLINICOS "ROUX"
Dr. RUBEN TEJADA ANDRADE
Análisis de: Sangre en general, bioquimica, orinas, heces. L.C.R. jugos gástricos y duodenal, pruebas de embarazo parasitológicos y bacteriológicos.
Dirección: Edif. MARISCAL DE ZEPITA Av. Mariscal Santa Cruz N°. 861, Esq. Pasaje peatonal Bloque "A", 2do. piso, Of. 201.
(Entre plazas San Francisco y Pérez Velasco)
Telfs.: Lab. 324528. Dom. 321122. Cas. 3665.

CONTADORES

ES-CO-GE
ESTUDIO DE CONTABILIDAD
Figueroa 773 Of. 31 tel. 368387.
Faccionamos Balances en General, consultas trámites y presentación de formularios 135-R 77R a la Renta.

médicos

Dr. HUGO DEL CASTILLO MORALES
Médico Cirujano Otorrinolaringólogo
Atiende enfermedades de oidos, nariz y garganta.
Consultas de 2 - 5 (14 a 17).Consultorio Mercado 1335
Teléfono 322195 y 784992.

CLINICA CENTRAL DELGADO
Ginecología Obstetricia partos
Planificación familiar
Prevención del cáncer uterino. Acupuntura: Cura cualquier clase de dolor de los músculos, nervios, reumatismos y parálisis.
Horario: 14 - 17 p.m.
Calle Murillo 1379. Tel.: 325056. Casilla 293. Reservar hora.

HOSPITAL "ROJAS MEJIA"
Con la más actualizada tecnologia médico-quirúrgica. Cirugia Cardiovascular y Toráxica. Hemodialisis (riñón artificial) todas las especialidades y servicios auxiliares de diagnóstico y tratamiento. Terapia Intensiva.
Parque Mariscal Santa Cruz-Este. La Chimba. Telf. 41979. Casilla Postal 2023 - Cochabamba.

Dr. GUSTAVO MENDOZA RIOS
GINECOLOGO-OBSTETRA
ESTERILIDAD, VENEREAS, Parto sin dolor, HEMORRAGIAS, flujos, PLANIFICACION FAMILIAR LAPAROSCOPIA.
Consultorio: Plaza del Estudiante Entrada Pasaje Bernardo Trigo 441 Teléfono: 322073 Horas: 17:30 - 20:30.
Domicilio: 342447.

Dr. ALFREDO RAMIREZ TORRICO
Cirujano - Urólogo
Especialización Universidad de Chile, Cirugia, enfermedades de riñones, vejiga, próstata, genitales, infertilidad, venéreas, etc.
Avenida Camacho 1377. Teléfonos: 357219 — 364817.
Consultas horas 14 - 19, sábados 10 - 12.

Dr. RENE COLOMA RECTOR
Médico Cirujano General
Estudios de especialización en Inglaterra, Cirugia de abdómen (vesicula, úlceras, apéndice), hernias, várices, etc.
Consultorio Edif. Alborada, Juan de la Riva, Esq. Loayza 12º. piso, Of. 1203 horas 18 a 20. Teléfono Consultorio 329125. Telefono domicilio 374893.

DR. RAFAEL ORIHUELA NICOLAU
Cirujano Urólogo
Especialización Hospital Saint Joseph y Clinica Médico Quirúrgica de la Porte de Choisy Paris. Afecciones de próstata, riñones, vejiga, genitales, enfermedades venéreas etc. Av. Arce. Edificio Montevideo 2º. piso hrs. 18.15 a 20

PROFESIONALES

INSTITUTO DE ENFERMEDADES DIGESTIVAS
Diagnostico y Tratamiento Dr. FEDERICO ALIAGA ANTEZANA
Internista - Gastroenterólogo
Endoscopia Digestiva
Edificio "Asbun Nuevo" (Mercado Yanacocha) 5to. piso. hrs. 16 a 19 Telefonos: 355028 - 351925 - 783630

DR. HECTOR RIVERA RODAS
Cirujano Plástico
Especialización Hospital Francés, Instituto Argentino de Diagnóstico y Tratamiento Hospital Dalinde (México).
Cirugia Estética, Reparadora, Quemados, Cirugia de Mano.
Edificio Petrolero (El Prado) Segundo piso.
Tel. 353331 - 350461. Hrs. 14.30 Reservar hora.

Dr. RAUL DURAN TORRICO
Medicina Interna
UBMSA CNSS
Enfermedades: Renales, Cardiovasculares, Broncopulmonares, Gastrointestinales, Hepáticas, Reumáticas.
Consultorio: Edificio Colón, Oficina 804. Colón—Mercado. Hs. 17.30 - 20.30. Telf. 353641. Domicilio 354439.

Dr. JUAN MARCO R.
Médico Cirujano
Cirugía Estética y Reparadora
Nariz, Oreja, Párpados, Arrugas, Labios, Cicatrices. Senos, Abdomen. Viruela, Quemados y secuelas.
CIRUGIA GENERAL: Várices, Apéndice, Estómago, Vesicula, Intestinos, Hernias, Bocio, Tumores. Cirugia Ginecológica.
Consultorio: Yanacocha 300. (Nuevo Edificio Asbún). 1er. Piso - Oficina 101 - Teléf. 322308. Dom. 329845. Consulta 4 - 7 p.m.

Dr. RAUL DURAN DE CASTRO
Médico de Niños
Hospital Calvo Mackenna - Chile
Consultorio: Edificio Mariscal de Zepita (Lado Casa de La Cultura) Bloque A, primer piso.
Mañanas: 9 - 11.30; **Tardes:** 18.- 19.30. Teléf. 369771. Emergencias 371902.

Dr. FREDDY OROPEZA PEREYRA
Internista Gineco Obstetra
Control Prenatal - Transtornos de la nutrición y crecimiento fetal. Parto sin dolor. Cirugia Obstétrica.
Comunica a sus pacientes privados y en tratamiento de COSSMIL que a partir de Enero 14 atenderá en el Horario de 10 a 12.30 y 14 a 17 en policonsultorio Alameda. Reservar Hora al 36-66-57.
Emergencias al 810136. Buscamóvil.

Dr. GUILLERMO SUAREZ TEJADA
Cirujano Urólogo
Cirugia y enfermedades de riñones, vejiga, próstata genitales, venéreas, etc., transtornos urogenitales, de la infancia.
Consultorio: Mercado 996, Esq. Yanacocha 1er. piso. Horas 18 a 20 p.m. Tel. Consultorio 363968 Dom. 784520.

Dr. SIMON PALACIOS
Médico de Quemados
Tratamiento del gran quemado, cirugia plástica y cosmética, cara, manos, abdomen, corrección de cicatrices, malformaciones.
Mercado N°. 996 esq. Yanacocha. Telf. 363968. Horario 14 a 18.

DR. JOSE ANTONIO CABALLERO CUELLAR
Ginecología Obstetricia
Luego de estudios de capacitación en Mastología y actualización Ginecobstétrica en la Universidad de Campinas (Brasil) atiende ahora en Edificio Cine Scala 3er. piso de 17 a 20 Teléfono Domicilio 353144

Dra. RUTH MALDONADO BALLON
Médica - Cirujana
Ginecología - Obstetricia
Flujos vaginales anormales. Hemorragias.
Tumores mamarios. Esterilidad conyugal.
Planificación familiar. Menopausia.
Examen Prematrimonial. Prenatal Parto.
Orientación sexual de la pareja.
Consultorio: Plaza Venezuela, Edificio Herrmann, piso 17, Tardes: 13.30 a 19.30.
Teléfono 350040. Reservar Hora.

"POLICONSULTORIO ALAMEDA"
MEDICOS ESPECIALISTAS
EDIFICIO ALAMEDA (PRADO)
PLANTA BAJA OFICINA 11
TELEFONO N°. 366657
Dr. GERARDO ANTEZANA ALVESTEGUI
Enfermedades del Corazón
Especialista en enfermedades de la Altura; Cardiopatias Congénitas, adquiridas, Diagnóstico—tratamiento de enfermedad de Chagas. Electrocardiograma. Esfuerzo.
Especialidad: Francia,México
Teléfonos: 366657—784128.

Dr. FELIX DELGADO MERCADO
Internista Gastroenterología
Endoscopia Digestiva
Especialización: Buenos Aires - Argentina.
Enfermedades Aparato Digestivo-Esófago, Estómago-Intestinos-Higado-Vesicula-Páncreas-Nutrición.
Gastroduodenoscopia Colonoscopía.
Consultas: 17 — 20. Teléfonos: Consultorio 366657. Domicilio 312371.

Dr. ALEXIS PRIETO MURILLO
Urólogo
Riñones-Vejiga-Próstata-Genitales.
Consultas 2—5. Teléfono Domicilio 342783.

Dr. RUBEN ILLANES PATZI
Traumatología
Rehabilitación - Fisioterapia
Fracturas-Luxaciones-Reumatismos- Deformidades osteoesqueléticas-Enfermedades: Articulares. Musculares. Paraliticas. Niños—Adultos.
Lunes a viernes, Horas 16-19. Emergencias 366657—373542.

Dr. JAVIER PABON ALIAGA
Gastroenterólogo
Tokio-Japón
Enfermedades del Estómago, Intestino, Higado, Vesicula, Páncreas, Gastritis, Ulcera Gastroduodenal, Diarrea, Estreñimiento, Parásitos, Endoscopia Digestiva.
Consultorio 366657. Domicilio 340603. Atención 17—20.

Dr. ADOLFO VALENCIA ZAPATA
Neumólogo
Especialización: México.
Enfermedades Broncopulmonares. Insuficiencia Respiratoria.
Teléfonos: Consultorio 366657. Domicilio 355827.

Dr. EDGAR LEDEZMA GALVEZ
Cirujano General
Especialización completa Hospital "José Joaquin Aguirre" Universidad de CHILE (SANTIAGO).
Tratamiento Médico Quirúrgico; Hernia Hiatal, Reflujo Gastroesofágico - Cáncer Esófago, Estómago, Colon, Ulcera Gastroduodenal - Higado - Vesicula Biliar - Páncreas - Intestino - Cirugia Bocio - Mama - Várices - Hernias.
Atención 17 - 20 horas, teléfono Consultorio 366657. Domicilio 358383.

Dr. GUILLERMO ROSSELL VIGNEAUX
Ginecología Obstetricia
Especialización: MEXICO
Atención: 17 - 20 horas.
Teléfonos Consultorio 366657. Domicilio 378420.

Dr. JORGE RIOS ARAMAYO
Pediatra Neonatólogo
Especialización: CORDOBA ARGENTINA
Consultas: NUEVO HORARIO
Lunes - Sábado 11 - 12
Lunes - Viernes 2 - 8.
Consultorio 366657 Domicilio 355296. Urgencias Buscamóvil 810136-38.

POLICONSULTORIO ALAMEDA
EDIFICIO ALAMEDA (PRADO)

Dr. N. ORIHUELA MONTERO
Cirujano Urólogo
Enfermedades génito-urinarias. Riñones, vejiga, próstata, uretra, etc. Edificio Montevideo 2º. piso (Arce esq. Montevideo) de 3 a 6. Tel. 326183.

Dra. SONIA OCAMPO PEÑARANDA
Ginecología Obstetricia
Brasil — México
Enfermedades de señoras: **Esterilidad,** Transtornos menopausia. **Prevención cáncer uterino y mamario prenatal, control de parto con ultrasonido, planificacion familiar.**
Consultorio: Ayacucho 208, Primer Piso. Horas 14 - 19.
Reservar Hora 325459 - 320062.

Dr. WENCESLAO OCHOA RIVERA
Cirugía Vascular Periférica
Universidad de TOHOKU, SENDAI - JAPON
Microcirugia, Instituto Vascular Cerebral AKITA - JAPON
Enfermedades Arteriales, Venosas, Linfáticas. Cirugia de Carótidas, Hipertensión Renovascular, Hipertensión Portal.
Consultorio: **"Clinica Mayo"** Av. Ecuador 2297. Tel. 343942. Domicilio 372831. Consultas 17 a 20 horas.

ORTOPEDIA TRAUMATOLOGIA
Dr. MARIO TERAN DAVILA
HOSPITAL ITALIANO - UNIVERSIDAD BUENOS AIRES - ARGENTINA.
Fracturas, deformaciones, congénitas, columna vertebral - cadera. Consultorio: Edificio Libertad 1er. piso 809. Potosí, Jenaro Sanjinés. Horas 17 a 20. Teléfono 370450. Emergencias Buscamóvil 810136.

CENTRO DE DIAGNOSTICO MEDICO
AVENIDA ARCE 2316 TELEFONO 354611
ATENCION LUNES A VIERNES

Dr. JOSE ALVAREZ ANZOATEGUI
Cardiología
Especialización - Argentina. Brasil.
17 a 21 horas. Tel. Dom. 361089.

Dr. HUGO MORATO VALDA
Cirugía General - Cirugía Digestiva
Especialización Argentina.
17 a 20 horas. Tel. Dom. 32941.

Dr. GASTON SCHMIDT TORRES
Cirugía General - Cirugía Digestiva
Especialización Chile.
16 a 18 horas. Tel. Dom. 794718.

Dr. YECID ANDRADE AGRAMONT
Cirugía Plástica Estética Quemados
Especialización España.
16. a 19 horas. Tel. Dom. 369610.

Dr. JORGE GONZALEZ DAVILA
Neurocirugía Neurología
Especialización Francia, Perú.
17 a 20 horas. Tel. Dom. 790813.

Dr. GILBERTO ROJAS FOPPIANI
Neurocirugía Neurología
Especialización Gran Bretaña.
19 a 21 horas. Tel. Dom. 326913.

Dr. J. ARMANDO PEREZ CUETO
Medicina General
Especialización Inglaterra.
18 a 20 horas. Tel. Dom. 322626.

Dr. JORGE BELTRAN CARVALLO
Traumatología Ortopedia
Especialización México.
17 a 19 horas. Tel. Dom. 365327.

Dr. GUSTAVO BONIFAZ SANDI
Gastroenterólogo
Especialización Chile.
19 Adelante. Tel. Dom. 785481.

psicólogos

CONSULTORIOS PSICOLOGICOS
Lic. GUIDO AGUILAR
Lic. RAUL BOHRT
Lic. JOSE CANDIA
Orientación Diagnóstico Tratamiento sin drogas
Atención todo el dia. Reservas hora Teléfono: Av. 20 de Octubre 2463 (Plaza Avaroa).

C.I.O.P.
Centro de Investigación y Orientación Psicológica
Especialidad: Psicología Educativa
- Orientación Profesional - Vocacional.
- Diagnóstico, Problemas de Aprendizaje - Detección.
- Psicoterapia, Asesoramiento Educacional
- Pruebas Ingreso: Colegios, Universidades
Edificio Esperanza (Presencia), 6º Piso.

abogados

Dr. HUGO MENA BUSTILLOS
Abogado
Asesoramiento y atención de asuntos industriales, comerciales, mineros, administrativos y otros.
Of. Aspiazu N° 502-Tefs. 341506 - 340821- Cas. N°

Dr. BENJAMIN MIGUEL
Abogado
Asesoria y Consultoria Juridica.
Potosi 876, 1er. Piso, Oficina 1. Teléfono 329475 - 2296.

PRESENCIA

or: Huascar Cajías K.
ector Gerente: Armando Mariaca V.
e Redacción: Mario Maldonado V

Sistema económico

on varias y dignas de consideración cuáles que se han levantado preguntando cuáles las características a las que deberá se la actividad económica nacional, emergencia de los últimos correctivos micos y las aclaraciones que se hicieron a de sus fundamentos. Se busca una clara minación de objetivos y como consecuen- le los medios que habrán de emplearse alcanzarlos.

s indudable que el conocimiento de los teres del sistema es imprescindible, para icar la actividad futura con conocimiento sa. Pero es también indudable, que no producirse un cambio radical, en marca mica, en un tiempo breve. En materia tan da tiene que procederse con cuidado y para evitar pasos precipitados que lle- n pronto a rectificaciones y confusiones.

n embargo, por lo que ya se ha establecido autoridades y por lo que ellas han de- do – es instructivo leer las partes con- tivas de los decretos – se pueden sacar as conclusiones.

arece que hay una tendencia a evitar ier intervención exagerada del Estado en ducción de la economía y a dar mayor rtancia a la iniciativa privada y a la vigen- a ley de la oferta y la demanda.

sas conclusiones derivan de varios hechos. jemplo en lo que toca al manejo de las esas del Estado: ellas no deben tener sólo idades sociales sino manejarse como em- as, con capacidad de autosostenerse, como re con las empresas privadas. Por otro se advierte la tendencia a no inmiscuirse no en la fijación de precios; hasta hace poco de un mes, era enorme la cantidad de ios que eran fijados por las autoridades ; ra, ni se ve la misma inclinación. Desde o, el Estado no renuncia a fijar los precios rticulos y servicios de primera necesidad ni os servicios calificables de públicos, aunque explotación se halle en manos privadas, no eemos que, en el futuro, esa facultad re- latoria haya de ser abandonada. Pero en ros campos, que no se consideran de primera cesidad y que antes tenían una oficialmente fijados todo se dejará a la iniciativa privada a la ley de la oferta y la demanda.

¿Hasta qué punto? Ciertamente ni hay ni obablemente ha de haber un retorno al laissez re laissez passe del liberalismo clásico. Es imposible hoy, sobre todo dadas nuestras diciones y el alto costo social que ha tenido pagarse en algunos países latinoamericanos de se ha intentado ese retorno al liberalismo sico. En un país como el nuestro, la plena rtad de mercado, con sus supuestas o reales udes, es muy difícil que pueda darse. Hay facciones insalvables.

Pero precisamente porque hay conciencia estas condiciones reales es que se torna cesario definir los principios en que se asen- á nuestro sistema económico. Ya se sabe e habrá una intervención estatal menor; se e también que se dará mayor ámbito a la e iniciativa y a la ley de la oferta y la deman- Pero tales normas son todavía tan generales e dejan en la duda ante muchos casos con- tos.

Es lo más probable que la respuesta com- la no llegará rápidamente sino cuando se uebe un nuevo plan de desarrollo. Será éste que determinará cuáles sectores se reservan a ado como esfera de acción propia en cuales s intervendrá, pero sobre todo dirigiendo medio de ventajas --o desventajas - con- das oficialmente, a la actividad privada e taleso cuales campos o la instalación de resas en algunas zonas; allí también se rminará cuáles otros campos son, por así r, de libertad plena o casi plena para la ativa privada, regida por la igualdad de tunidades y, hasta donde no vaya contra en público, por la oferta y la demanda.

Codificación internacional sobre el derecho del mar

PRESENCIA

Por : Jaime Prudencio C.

El art. 13 de la Carta de las Naciones Unidas dispone que la Asamblea General promoverá estudios y hará recomendaciones para los fines siguientes:

a) Fomentar la cooperación internacional en el campo político e impulsar el desarrollo progresivo del derecho internacional y su codificación;

b) Fomentar la cooperación internacional en materias de carácter económico, social, cultural, educativo y sanitario y ayudar a hacer efectivos los derechos humanos y las libertades fundamentales de todos, sin hacer distinción por motivos de raza, sexo, idioma o religión.

En consecuencia a la disposición citada, especialmente en orden al desarrollo del derecho internacional y su codificación, así como a la cooperación económica internacional, las Naciones Unidas vienen dando forma a un trascedental acuerdo internacional sobre materias relacionadas a la alta mar, riqueza de los fondos oceánicos, costas, océanos y mares en general.

Conviene recordar que las primeras Conferencias que han tenido lugar bajo el auspicio del organismo mundial, lograron progresos importantes en cuanto al concepto mismo del mar territorial, de la plataforma continental y de la denominada zona de exclusividad económica, sin olvidar el régimen de circulación marítima en los estrechos o los mares semi-cerrados y el estatuto de los archipiélagos e islas.

Es necesario hacer hincapié en que dichas Conferencias se ha estudiado igualmente materias relacionadas al arreglo de diferendos internacionales, el acceso a zonas de pesca, protección de las costas y del medio ambiente marino y algunas temas de carácter oceanográfico propiamente. Es obvio que los países del tercer mundo, están siendo reconocidos para "sacar provecho" de las aguas que los rodean y, lo que es más importante para Bolivia, los Estados interiores, mediterráneos o desfavorecidos en el plano geográfico, pueden tener la posibilidad de su acceso "a los excedentes de riquezas explotables" de los océanos.

Mas, ¿hasta dónde han llegado dichas Conferencias en torno al aprovechamiento de las riquezas de los fondos oceánicos, costas, océanos y mares en general.

Conforme se ha dicho, es verdad que las grandes potencias, disponiendo de un adelanto tecnológico muy avanzado dentro de su expansión industrial, tienen sin duda definido su interés, en el curso de estos años, "a la explotación en gran escala de los yacimientos de nódulos polimetálicos del Pacífico y del Oceánico Indico". Como es natural, los países del tercer mundo, sobre dicha trascendental resolución, han iniciado su lucha "por el establecimiento de un adecuado control sobre este patrimonio común de toda la humanidad", tal como antiguamente lo había dicho Grocio, padre del derecho internacional, y tal como, recientemente, lo planteara el maltés Ardiv Prado, como embajador de su país en las Naciones Unidas, control que se establecería a través de un "Gobierno Internacional" que se encargaría, entre otras cosas, de la explotación de dicha riqueza oceánica.

Los Estados Unidos, una de las dos superpotencias actuales, ha manifestado reiteradamente su decisión de iniciar aquellos trabajos submarinos, si es que a breve plazo no se concluye un acuerdo internacional satisfactorio sobre tan importante materia. Sin embargo, los Estados Unidos, en esas mismas Conferencias que se han venido sucediendo bajo el patrocinio de NN.UU. han aceptado el "principio" relacionado al establecimiento de una "autoridad internacional" cuyo objetivo, entre otros, sería asegurar a los Estados menos ricos un ingreso económico que compensaría su falta de medios de explotación directa y su retraso tecnológico. Al mismo tiempo, los Estados Unidos plantean un "acceso paralelo a los yacimientos oceánicos privados o de empresas estatales para participar en esa exploración, en un 50%.

Se ha expresado públicamente que ante los hechos asi planteados, los países del tercer mundo ven con profunda preocupación la posible apropiación de las riquezas de los fondos oceánicos "por empresas occidentales y japonesas en caso de que la "autoridad" y la empresa no dispusieran de prerrogativas jurídicas ni transferencias tecnológicas suficientes para competir desde un principio con las empresas multinacionales. Es, pues, real que los países tercermundistas vean en esa condición la única oportunidad para que la Conferencia sobre el derecho del mar "desemboque en una concretización del nuevo orden económico internacional".

En los hechos, existe un grupo de negociación que ha logrado acuerdos importantes: Es precisamente el grupo que trató de los "diferendos respecto a derechos de pesca en zonas de exclusividad económica". Cabe destacar entre esta situación se encuentran por ejemplo Inglaterra e Islandia en el Mar del Norte; Grecia y Turquia en el Egeo; Francia y Portugal en el Mar Egeo, situaciones en las cuales podrán recurrir las partes interesadas a la decisión de un Tribunal Internacional, cuyas decisiones serán obligatorias "en el caso de que los diferendos surjan en el mercado mundial, con prohibición de que los gobiernos las adquirieran. Pero esto sería lo ideal. Por lo tanto, puede apostarse a que no se aceptará esta solución.

Lo que se hará, en una conferencia especial el verano próximo en la Argentina, será discutir la distribución de zonas de explotación de las quince naciones. Y las demás se quedarán al pairo.

Hay un acuerdo, de 1959 firmado por doce naciones, que prohibe toda actividad militar en la Antártica y que propicia el derecho de todos a explorar. Se ha respetado. Pero en cuanto se trate de pasar de la exploración a la explotación, la codicia irracional prevalecerá. (ALA)

El frio del sur

Por : Víctor Alba

(ALA).- El Polo Norte no es de nadie. Los submarinos soviéticos y norteamericanos, cargados con sus proyectiles nucleares, viajan por debajo de su cáscara de hielo.

Pero el Polo Sur es sólido. Contiene minerales. De ahí que ciertos países pretendan que forma parte de su territorio. Entre ellos, dos países latinoamericanos: Chile y Argentina.

La cosa es explicable, pero lo es mucho menos que por esas tierras inexploradas en parte, inexploradas en su totalidad, se haya estado algunas veces a punto de desencadenar una de esas guerritas nuestras que serían grotescas si no costaran vidas de verdad.

No hay ningún palmo de tierra en el planeta en que no se desarrolle la lucha entre los dos bloques. Que esta lucha tome la forma más cruenta de guerra fría, o la más hipócrita de "détente", poco importa. De todos modos es lucha. El Polo Sur, hasta ahora, ha sido el único lugar del universo -puesto que la lucha se extiende también al espacio- donde no ha habido rivalidad abierta.

Después de negociaciones que han durado meses y años, quince países han firmado un acuerdo para la protección de la vida marina en la Antártica.

El Polo Sur sigue siendo, pues, el único lugar donde no hay lucha entre los dos bloques. El resto de los países no lo es. Esta suerte. Hace poco, en efecto, la URSS y el Japón se negaron a aceptar una propuesta de acuerdo para la protección de las ballenas, especie que está en vías de extinción debido a los excesos de los que las capturan.

El acuerdo sobre la vida marina es un paso hacia la solución de otro problema más difícil, el de la explotación de las riquezas del subsuelo. En la Antártica, en efecto, a diferencia del Polo Norte, hay minerales en cantidad y hasta es posible que haya reservas petroliferas no descubiertas. Un buque norteamericano hizo perforaciones en el Mar de Ross y encontró indicios de gas y petróleo. Noruega prospecta en el fondo del Mar de Wedell. Alemania Occidental ha efectuado exploraciones sísmicas en el mar de Ross.

En 1088 entrará en vigor la convención de la Antártica, mientras elaborada en la Conferencia del Mar de Ginebra, que reconoce zonas de explotación económica exclusiva en una franja de 200 millas (360 kilómetros) a lo largo de las costas. En la Antártica la aplicación de esta ley puede crear un verdadero caos. Hay, en efecto, ocho países - Argentina, Australia, Nueva Zelandia, Gran Bretaña, Chile, Francia, Noruega y Africa del Sur- que reclaman territorios en el Polo Sur. Las otras siete firmantes del acuerdo sobre vida marina no reclaman nada y no reconocen las reclamaciones existentes. Son: Estados Unidos, la Unión Soviética, Polonia, Bélgica y Japón.

Evidentemente, lo racional sería establecer un organismo autónomo internacional y supranacional para explotar los recursos de la Antártica y para distribuirlos. Podría financiarse con emisiones de bonos en el mercado mundial, con prohibición de que los gobiernos las adquirieran. Pero esto sería lo racional. Por lo tanto, puede apostarse a que no se aceptará esta solución.

Lo que se hará, en una conferencia especial el verano próximo en la Argentina, será discutir la distribución de zonas de explotación de las quince naciones. Y las demás se quedarán al pairo.

Hay un acuerdo, de 1959 firmado por doce naciones, que prohibe toda actividad militar en la Antártica y que propicia el derecho de todos a explorar. Se ha respetado. Pero en cuanto se trate de pasar de la exploración a la explotación, la codicia irracional prevalecerá. (ALA)

Política educacional

Por : Tomás Guillermo Elío

En su último Seminario el Instituto Superior de Administración Pública "llegó a la conclusión de que la planificación social debe ser incluida en los planes y proyectos de desarrollo económico..., que existe un desarrollo ficticio del empleo en las ciudades y un subempleo en el campo se hace patente una crisis originada por el éxodo de agricultores a los centros urbanos... y que, al ser evidente el bajo nivel cultural de la población rural, debe atenderse con mayor énfasis el proceso educativo y parte integrante del desarrollo nacional". En consecuencia, agrega, "es necesario reformular el sistema nacional de planeamiento y establecer la participación del Ministerio de Planeamiento y Coordinación en la proyección de programas para su correspondiente fase estabilizadora". (Bolivia carece de una política sobre crecimiento poblacional que determine la importancia de los recursos humanos en el proceso de desarrollo, PRESENCIA 30.1.81).

No estoy convencido del bajo nivel cultural de la población rural, pero si considero que uno de los más serios problemas que limita el desarrollo, no sólo del sector rural, sino de la mayoría nacional es el sector productivo y así vengo insistiendo desde estas columnas durante los últimos años, la admisión oficial es auspiciosa, por mucho que lleve en si una tremenda y angustiosa realidad; de haberse reconocido hace cien años y trabajado sistemáticamente para resolverla, otra seria la suerte de Bolivia.

Ese es el diagnóstico; ahora lo importante es ¿qué hacer? El informe Dag Hamarskjöld, preparado con ocasión del Séptimo Período Extraordinario de la Asamblea de las Naciones Unidas plantea como método poner en marcha el proceso que permitir hacia un nuevo sistema de desarrollo y cooperación internacional, que sea la base de un Nuevo Orden Económico Internacional... "La crisis del desarrollo, afirma, reside en la pobreza de las masas del Tercer Mundo, cuyas necesidades aun las más básicas en materia de salud, habitación, educación no son satisfechas, reside, en la mayor parte del mundo, en la ausencia, en la abundancia, de las masas desprovistas de los medios necesarios para comprender y gobernar su ambiente político y social... la crisis en las instituciones es el resultado de su inadaptación a un mundo que está bajo el proceso de rápidos cambios...".

Pero dice algo aún más trascendente: "Los nuevos teamericanos que obtuvieron su independencia hace dos siglos, los rusos que estremecieron al mundo en octubre de 1917... y otras victimas del entonces "orden" establecido, sabían lo que querían y fueron capaces de organizarse para conseguirlo. Confiaron en sus propias fuerzas, fueron autodependientes"("¿QUE HACER?" ONU - Nueva York, Septiembre 1975).

He ahí un desafío: ¿Cómo ser o hacerse autodependientes?

En un país dotado de tan inmensos recursos naturales, apenas identificados; un país en que Potosi fue metrópoli y naciones europeas eran su periferia a raiz de la explotación de la plata -como afirman eminentes escritores citados por Eduardo Arce Cuadros en Bolivia Económica- cuando prevalecia el bimetalismo y la Corona Española acuñaba el peso- hegemonia (Arturo Uslar Pietri en Que Vivimos.

PRESENCIA 29.1.81) en donde la que Carlos V... el Habsburgo español pensaba que la misión de su hora consistia en la construcción de la unidad imperial de Europa bajo una sola fe y un solo comando (¿No es eso lo que tres siglos después persigue la URSS?); un país que, a pesar de haber contribuido al desarrollo mundial con sus recursos naturales y sus recursos humanos (el Instituto Nacional de Estadística informa que hacia 1970 alrededor de 123.000 profesionales, técnicos y mano de obra calificada estaban residiendo en los EE.UU., Argentina, Chile, Venezuela, Brasil. Esa cifra ha debido cuadruplicarse en los últimos años durante los que se ha radicado definitivamente en el exterior apreciable cantidad de personas en especial niños y jóvenes, sin esperanza de que se reintegren a la patria) un país que no obstante todo aquello está constituido en su mayoria por campesinos pobres, subalimentados, desnutridos, que habitan viviendas primitivas que no gozan de agua potable ni electricidad y que tienen acceso a los centros de salud y de educación en forma consistente. Es un país, finalmente, en que todo está por hacer.

"Hace apenas veinte años, dice Uslar Pietri en el comentario citado, la mayoria de los pensadores politicos y aun de los economistas pensaban que el mundo había entrado en una era de abundancia creciente y de mejora del nivel de vida. Se llegaba a pensar que el gran problema del futuro consistiria en administrar el ocio creado y ya no hay halagüeño risueño, la vision del futuro se ha tornado incierta y angustiosa. Lo que preocupa es una vision apocaliptica, la de haber cada vez más gente, menos tierra, menos recursos, menos alimentos, menos posibilidades de progreso para todos" (PRESENCIA 29.1.81).

Ciertamente que la explosión demográfica, de un lado, y la relativamente escasa formación de capitales, del otro, son tijeras que van retaceando las esperanzas de un mundo crecientemente pobre. No extraña pues que nosotros los bolivianos no podamos, no sepamos o no queramos dar cuenta de que la única solución, que la propondria aun el comunismo, de extender sus tentáculos en el país, seria acelerar el desarrollo de modo que la formación de capitales contrarreste la pobreza resultante de la carencia de una politica coherente y sistemática que desdeñe la importancia de los recursos humanos.

Para acelerar el proceso de desarrollo, es imprescindible que la población toda tome conciencia de que es lo que se busca con ello. Según el Diálogo Norte-Sur, el crecimiento económico no siempre significa que mejoren las condiciones de vida de la mayoria de la población. Pocos paises han tenido exito en combinar el rapido crecimiento económico con la elevación de los niveles de vida de las mayorias nacionales: por el contrario, para el agregado número de gentes, las condiciones de pobreza absoluta se han agravado: el desempleo y el subempleo han empeorado y en muchos casos las desigualdades de los ingresos y de la riqueza se ensancharon. Y ¿cómo enfrentar el desafio de elevar el nivel de vida de la mayoria nacional y lograrlo, por nosotros mismos" ¿Cómo producir más alimentos, sabiendo que después de cuatro lustros de revolución nacional dependemos más de alimentos importados esenciales tales como el trigo, la leche, la mantenga, el maiz y la cebada? Y ¿cómo transformar los bienes producidos para el consumo de las ma-

(Pasa a la página 11)

Lecturas Bíblicas Dominicales

El entusiamo del creyente

Por el R.P. Fernando Forguez, SDB

Evangelio según San Mateo. 5, 13, 16.

En aquel tiempo, dijo Jesús a sus discipulos: —Vosotros sois la sal de la tierra; pero si la sal se volviese sosa ¿con qué la salarán? No sirve más que para tirarla fuera y que la pise la gente.

Vosotros sois la luz del mundo. No se puede ocultar una ciudad puesta en lo alto de un monte.Tampoco se enciende una vela para meterla debajo del celemin, sino para ponerla en el candelero y que alumbre a todos los de la casa.

Alumbre así vuestra luz a los hombres para que vean vuestras buenas obras y den gloria a vuestro Padre que está en el cielo.

LA FUERZA DE SER CREYENTE

Jesucristo pretende un cambio substancial en la persona. Nadie que no se convierta podrá ser sal ni menos luz del mundo. Es preciso manifestar su Evangelio con toda claridad y con toda la fuerza que viene por el poder del TESTIMONIO de quienes, como creyentes, anuncian la Buena Nueva. Si hemos de confesar nuestra fe, la misma debe venir acompañada por un COMPROMIENTO, que da precisamente FUERZA a lo que anunciamos. El texto bíblico alude a cierto entibiamiento de parte de los apóstoles. Naturalmente, Jesucristo denuncia la falta de valor y de convencimiento para vivir lo que él viene a enseñar. Para que podamos servir, no sólo falta una conversión sino que hayamos comprendido la belleza y el espíritu del Evangelio.

El entusiasmo evangélico es la luz de que habla Jesús. El Evangelio predicado por todos, con palabras, con obras y con ejemplos, es la luz de la vida. Muchos creen que el cristianismo es tan sólo una organización moralista y llena de prohibiciones. Nada más falso, el cristianismo es, siempre, el camino al amor y a la alegria; es la senda que conduce a la verdadera salvación y a la vida; es, en otras palabras, la práctica de dar luz al mundo y sabor a la vida a través de esa sal que Cristo nos dio con cada una de sus palabras.

LA AMBIGUEDAD

El Señor siempre va más adelante y quien no se decide por él, equivoca siempre el camino. En la hora de la verdad, por mucha vehemencia que ella conlleve, la evidencia de todo nace de nuestro comportamiento: dentro del Evangelio o fuera de él, sin ambigüedades de ninguna clase.

El entusiamo del creyente

Por el R.P. Fernando Forguez, SDB

La alegria de ser cristiano no viene solamente por un simple cambio; esa alegria se manifiesta diariamente por la forma en que vivimos, por el fondo y forma de nuestras intenciones y nuestros hechos con nuestro prójimo que, en resumidas cuentas, debe ser el beneficiario.

Muchas veces, conscientemente o no, olvidamos que somos hijos de Dios, que El es la única luz verdadera que alumbra todo y todo lo purifica. Nuestro cristianismo, por ello mismo, es ambiguo y acomodaticio. Dios, que siempre perdona, nos ama de veras y nos comprende, nos vuelve a su camino; desea que el hombre conozca su Evangelio porque a través de él, llegará a la vida eterna donde todo es luz y sal de la verdadera vida.

El hombre, por prejuicios, por complejos y muchas veces, "por lo que sea", no tiene el coraje de confesar su cristianismo. Cree y siente a Cristo en su corazón y su alma, pero se porta tan cobarde, que no lo confiesa ni lo vive a plenitud.

RELACIONES ENTRE CREYENTES

Si muchas veces es costosa la relación con el prójimo, ¿cuán difícil es esa relación con quien os hace daño? Todo creyente, desde el fondo de su corazón, debe ver en cada ser a si mismo; ver en su prójimo la posible luz que Dios, porque ese prójimo puede ser el medio de nuestra salvación. Los caminos del Señor, muchas veces, parecen ser torcidos, pero siempre conducen a la meta eterna. Nuestra relación con el prójimo debe ser sana y sincera, debe basarse en el amor, la comprensión y la caridad. Cuando el Señor nos dice, "estad alegres", no significa un margen de la lucha por mejorar las dificultades por suprimir las injusticias, por luchar contra el hambre y las enfermedades, sino iluminar con nuestra fe esa lucha, esos males y esas enfermedades. En esas palabras, hacer de nuestra lucha, una lucha sana y alegre, una lucha del Señor.

Sólo asi, ser creyentes es abarcar en nuestro corazón, nuestro espiritu y nuestros actos a todo el genero humano, con la alegria sana del perdón gozoso y festivo de Jesucristo. Sólo así nos podemos acercar al banquete eucaristico para celebrar con Jesus la fe que es luz para las gentes.

Desarme y desarrollo, una perspectiva del Tercer Mundo

Por : Chakravarthi Raghavan Especial de IPS

RA, FEB. (IPS), nes Unidas llevan ya diendo vias posibles rar el desarme global r el volumen de los billones en el mundo a día.

ilidad de la ONU se aprestaba de sus presiones en de un freno a la armamentista, así s esfuerzos por es- un nexo entre el desarrollo, IPS algunos de estos temas Subramanyam, uno de que estudian ac- tales problemas en el la ONU.

ibro del Instituto de de la India e integrante constituido por la ONU ormar los vínculos esarme y desarrollo, anyam, subrayó la dificultad de este a la luz de la ex- de las décadas de a.

lo que las ncias negativas de la armamentista - afirmó Subramanyam. gastos han llegado ya, glo- balmente, a 500 mil millones de dólares anuales.

Sin embargo, los protagonistas de la carrera armamentista sostienen que estas armas, y la estrategia disuasora posibilitada por ellas, han mantenido la paz.

Interrogado al respecto, Subramanyam dijo: "Durante los últimos 35 años, el mundo ha vivido en paz, mientras que el mundo en desarrollo padeció cientos de guerras, en la mayoria de las cuales las potencias y el armamento sostenido en estas esferas no pueden ser encarados sin una perspectiva de cooperación".

"Tal enfoque podria llevar, por ejemplo, a la transferencia de tecnologias avanzadas para la exploración y explotación del petróleo hacia las naciones con reservas comprobadas, pero que carecen de medios suficientes para extraerlas.

De igual manera, señaló Subramanyam, en un mundo no dominado por el factor de las armas, nucleares, las instituciones de investigación y desarrollo de armas parten podrian emplearse para el desarrollo de fuentes alternativas de energia, a través de programas intensivos por medio de la cooperación mundial.

"Resulta imposible continuar la escalada de la carrera armamentista sin que las instituciones sociales y políticas sufran algún impacto", dijo.

"El incremento de la vigilancia sobre los ciudadanos y el consiguiente cercenamiento de sus derechos humanos, así como las tensiones entre clases en gran escala, dentro y fuera de un país, aparecen justificadas ahora en nombre de la salvaguardia de la seguridad nacional", señaló Subramanyam "Sin embargo, al contarse con millares de ojivas nucleares y centenares de misiles con capacidad de apuntar con precisión, el control y la vigilancia necesarios se harán más severos que los conocidos hasta el momento".

Subramanyam subrayó asimismo que, en el Tercer Mundo, la carrera armamentista resulta también responsable de los golpes militares. "Aquellas armas extremadamente sofisticadas que el mundo industrializado debe exportar para mántener la paridad económica terminan por constituir un sector más sofisticado que cu cualquier otro en las economias nacionales del Tercer Mundo"

"Un marco de relaciones internacionales cooperativo antes que conflictivo conflirá con el enfoque de un nuevo orden económico internacional, el que por si constituye un llamamiento a la cooperación asimétrica heredada de la época colonial", concluyó Subramanyam.

El Gobierno del Brasil decidió racionar el uso de la gasolina

Por: Arnaldo César
Especial de IPS

RIO DE JANEIRO FEB. (IPS).- Limitadas las importaciones de petróleo a 750 mil barriles diarios, la próxima medida a ser anunciada por el Consejo Nacional de Energía (CNE), órgano encargado de elaborar la política energética del país, será el racionamiento del consumo de gasolina. La decisión, que viene siendo estudiada desde 1978, fue tomada a fines del pasado año y los ministerios de Planificación, Energía y Minas, y de Hacienda están discutiendo ahora la formalización de la medida.

Fuentes ligadas al palacio de Planalto confirmaron que el central aseguran que para el próximo mes de abril ya estará racionado el abastecimiento de gasolina. La intención del gobierno es provocar una reducción de por lo menos un 30 por ciento en el consumo actual de gasolina, estimado para 1981 en un billón 400 mil millones de litros.

Con eso, se hizo evidente que la táctica adoptada, consistente en desalentar el consumo por via de los precios, no rindió los resultados esperados. Con el aumento del 21 por ciento de los derivados de petróleo, que entró en vigencia el pasado 3 de enero, el litro de gasolina brasileña cuesta 60 cruzeiros, equivalente a un dólar por litro.

La baja del consumo también venia resultando insignificante . Sin embargo la Petrobras (empresa estatal del petróleo) todavia no ha revelado las estadisticas de consumo del año pasado. Se asegura que la disminución del consumo no ha sobrepasado la tasa del dos por ciento.

Desde que la llamada "crisis del petróleo" comenzó a interferir en los destinos de la economia brasileña, una de las medida de mayor impacto adoptada por las autoridades del sector energético fue la de añadir el 10 por ciento de alcohol a la gasolina destinada a los automóviles.

El ex ministro de planificación, Mario Henrique Simonsen, bajo el régimen del general Ernesto Geisel, ensayó los racionamientos a través de cuotas por automóvil. Días antes de la fecha prevista para que entrara en vigor la medida, que fue bautizada en todo el país como "simonetas", en homenaje al apellido del ministro, el gobierno resolvió suspenderla.

En la época, se argumentó que el racionamiento podia significar serios problemas para la economia y que el control podria generar muchos fraudes, ya que los choferes que sobrepasaran el limite del consumo permitido serian obligados a pagar un impuesto en la red bancaria.

El "Relatorio Reservado" (informe semanal) -semanario de Rio de Janeiro especializado en asuntos económicos- el gobierno ya precisó algunos puntos del racionamiento.

El primero de ellos es que la limitación del consumo seria hecha por cuotas.

Cada conductor recibirá una tarjeta mensual que le dará derecho a adquirir 100 litros de gasolina al precio de 60 cruzeiros (1 dólar). Además de los cien litros, el consumidor podrá abastecerse normalmente, sólo que pagará 90 cruzeiros (1,5 dólar) por litro.

La idea de las autoridades es crear un mecanismo que beneficie a los que consumen menos. Será una especie de premio a los conductores que se empeñen en controlar el consumo de sus vehículos.

Con las tarjetas, el gobierno considera descartada la hipótesis de creación de un mercado prohibiendo la circulación de los vehículos con patente de número par en dias pares y vehículos de números impares en dias impares, método usado en varios paises de Europa.

Cumplida la meta de limitación del 30 por ciento en el consumo de la gasolina, la pregunta que queda flotando en el aire es:

¿Qué hará Petrobras con los excedentes de ese combustible, puesto que las refinerias trabajan ya en el limite máximo de aprovechamiento de los llamados productos nobles del petróleo (la gasolina es considerada subproducto)?

Hasta ahora, Petrobras venia exportando lo que lograba economizar en el consumo de gasolina. Exportó ese combustible a la Argentina, Venezuela y Colombia. Los bajos precios internacionales de gasolina -cerca de 20 centavos de dólar- y la dificultad de transportar el producto, no hacen aconsejable la exportación.

Petrobras resolvió, entonces, mezclar petróleo en exceso diesel. Sucede, sin embargo, que si las metas de racionamiento del 30 por ciento fueran alcanzadas, el Brasil quedará con un excedente de 420 millones de litros de gasolina.

Centro de Diagnóstico de Cáncer inició actividades en Cochabamba

COCHABAMBA, 7 (PRESENCIA).- El Centro de Diagnóstico Precoz del Cáncer fue inaugurado hoy en esta capital, ante la complacencia de personas y de representantes de diversas instituciones que estuvieron presentes en el acto que se cumplió con ese motivo.

La inauguración de ese centro estuvo a cargo de la esposa del presidente de la república, Olma Cabrera de García, quien, al ponderar la importancia de la obra, expresó la satisfacción del gobierno y de la Junta de Acción Social que ella preside, por verla concluida.

La señora de García destacó la labor cumplida por la Legión de Lucha contra el Cáncer, de Cochabamba, por haber logrado la materialización del referido centro, del que se dijo que cuenta con todo el equipamiento necesario para cumplir su programa preventivo.

El acto inaugural se cumplió en la sede de la Unidad Sanitaria, donde también se hicieron presentes otras autoridades, entre las que se contaban el Alcalde, el Prefecto y representantes de instituciones médicas y sociales.

Correspondió a la presidenta de la Legión de Lucha contra el Cáncer, Lucy de Paz Soldán, dirigir las primeras palabras a la concurrencia, para indicar que, después de un arduo trabajo, se ha podido cristalizar esa necesitada obra, que funcionará en una dependencia de la Unidad Sanitaria, con el equipamiento y el personal especializado necesarios.

La señora de Paz Soldán agradeció, a nombre de la institución que preside, por la colaboración recibida, tanto de autoridades como de personas e instituciones, para hacer realidad el funcionamiento del Centro de Diagnóstico Precoz de Cáncer.

Luego de las palabras de la esposa del Presidente de la República, en las que también prometió la cooperación estatal para la buena marcha del centro inaugurado, se procedió a la bendición de la nueva reparticiòn médica.

DONACION

Un representante de la cervecería "Taquiña" entregó un cheque de 30.000 pesos bolivianos a dicho centro, como contribución para el desarrollo de sus actividades. También hicieron uso de la palabra el secretario general de la Alianza Boliviana de lucha Contra el Cáncer, Rolando Peñaranda, quien puntualizó la actividad desenvuelta por la liga local de lucha contra esa enfermedad, haciendo resaltar sus esfuerzos para dicho fin.

El Dr. Raúl Paz Soldán, en representación del grupo médico asesor de la legión, se refirió a la importancia de ese centro, haciendo notar que hace falta contar en el país con cuadros estadísticos de personas afectadas de cáncer y de un banco de drogas para ese fin.

Luego hablaron el Alcalde municipal, Mario Benavides, y el Prefecto del departamento, Tcnl. Juan Vera Antezana, quienes ponderaron la labor de la legión y las tareas que debe cumplir el centro de diagnóstico.

NUEVAS RELIGIOSAS.- El Arzobispado de Santa Cruz, monseñor Luis Rodríguez, es visto en la foto de arriba cuando procedía a la consagración de tres religiosas en el templo de Comarapa, el domingo pasado. Al fondo, la superiora del convento de las Madres Dominicas de esa localidad, sor María Bertolda, congregación a la que pertenecen las nuevas religiosas María Asunta, Francisca y Alina, que, en la foto de abajo, son vistas cuando hacían su ingreso al acto de su consagración, en presencia de autoridades y numerosos feligreses. (Foto FRANCO para PRESENCIA).

Cochabamba será sede de progra... de desarrollo agrícola integra...

COCHABAMBA, 7 (PRESENCIA).- Esta capital será la sede desde donde se impulsarán proyectos integrales de desarrollo agrícola regional que se cumplirán en base a un convenio que acaba de firmar el gobierno con el Instituto Interamericano de Ciencias Agrícolas (IICA) según informó el presidente de la Comisión de Reordenamiento de la Universidad de San Simón.

Luis Romero Amézaga, añadió que existe satisfacción, por haberse firmado el convenio interinstitucional, para llevar adelante proyectos integrales de desarrollo agrícola en este Departamento. Esas declaraciones las hizo el mencionado funcionario a su retorno de la sede del gobierno, donde asistió a una reunión con las autoridades de la Universidad Boliviana.

CONVENIO

Se dijo que el indicado convenio fue suscrito entre el Ministerio de Asuntos Campesinos y Agropecuarios, la Universidad Mayor de San Simón, Banco Agrícola de Bolivia, Aseguradora Boliviana Agropecuaria y el Instituto Interamericano de Ciencias Agrícolas (IICA). Añadió que en fecha próxima, llegarán a esta capital tres especialistas en materia agrícola del IICA, a fin de coordinar la implementación práctica del referido convenio, ya que la sede para impulsar los proyectos será establecida en el fundo "La Tamborada", dependiente de la Universidad de San Simón. Se remarcó que el IICA prestará cooperación técnica y financiará la operación de los proyectos, con recursos del fondo Simón Bolivar.

Por su parte, el gobierno, a través de MACA, el BAB, la ASBA y la Universidad Simón, proporcionará legal y facilidades operacionales y se personal técnico y de ambas partes, de acuerdo requerimientos de los proyectos.

Se puntualizó que el convenio tendrá vigencia de diciembre del presente podrá ser renovado por antelación a su venc...

National

ORO—PLATA
COMPRO
JOYAS DE ORO Y PLATA (monedas de $b. 900 el gramo) aros de ... pulseras, aretes, dentaduras, etc. como estén. Pago instantáneo Socabaya Potosí Of. 5 de 9.00 a 13.00 y de 14.00 a 19.00 locales los días Viernes ...

Oruro

Especulación motivó decomiso de medicamentoss en farmacias

ORURO, 7 (PRESENCIA).- Diversos medicamentos fueron decomisados por funcionarios de la oficina regional del Ministerio de Industria y Comercio, por alteración de sus precios. El director de la mencionada oficina, Jorge Dalence, informó que, atendiendo a quejas contra el incremento ilegal de precios en los productos famacéuticos, funcionarios de esa dependencia estatal inspeccionaron ayer varias farmacias, comprobando anomalías, no solamente en este aspecto, sino en la venta de productos con fecha vencida.

Por su parte, la entidad que agrupa a los propietarios de farmacias, impugnó la actitud de la regional de dicho portafolio, señalando que la inspección fue ilegal y que los medicamentos decomisados ya estaban retirados de la venta, para reclamar la actitud de los funcionarios locales, viajará a La Paz una comisión.

CARGOS

Los cargos formulados por la regional del Ministerio de Industria y Comercio contra las farmacias señalan la alteración de precios en los productos farmacéuticos, mediante la superposición de nuevos timbres sobre los fijados anteriormente, la venta de medicamentos con fecha de venta expirada.

Jorge Dalence, afirmó que para esta labor (inspecciones y decomisos) cuenta con instrucciones concretas de ese portafolio. Agregó que los operativos para "erradicar las irregularidades cometidas por los propietarios o administradores de farmacias" continuarán adelante.

Manifestó también que ayer, algunas farmacias, para eludir la inspección optaron por cerrar sus puertas. De mantener esa posición, los propietarios serán sancionados, con multas y sus establecimientos clausurados, dijo.

Los medicamentos, por ser productos imprescindibles, para la salud del pueblo, deben regirse estrictamente a las instrucciones emitidas por el Ministerio de Industria y Comercio, añadió ese funcionario.

Finalizó con éxito temporada cultural en la UMSS

COCHABAMBA, 7 (PRESENCIA).- La "Temporada cultural" organizada por la Dirección del Departamento de Extensión Cultural de la Universidad Mayor de San Simón, terminó con el éxito deseado por las autoridades universitarias.

Se expresó que, durante su desarrollo, varias personalidades de nuestro medio disertaron conferencias sobre temas culturales y artísticos, a través del canal 11 de Televisión Universitaria.

Comisión oficial investiga fraude en la Renta de Oruro

ORURO, 7 (PRESENCIA).- Una comisión llegada de La Paz investiga desde el lunes la presunta defraudación de fondos ocurrida en las oficinas de la Renta Interna de esta ciudad en tanto que fueron llevados a La Paz dos altos funcionarios de la entidad para ser sometidos a interrogatorios, mientras otros seis están detenidos en las celdas de la DID.

Aún no se estableció el monto del dinero malversado tampoco fue explicada la manera en que los presuntos implicados operaban.

Las investigaciones se llevaban a cabo a instancias del Contralor Departamental, coronel (r) Angel Ortuste.

La comisión llegada de la sede de dobierno, está constituida por el Subcontralor General, Jorge Frías Rocha, Nancy de Clavijo, jefe de auditores, Alberto Ordoñez, inspector general; coronel Ruddy Casis, que está a cargo de las investigaciones.

A poco de su arribo, los miembros de la comisión estuvieron en las dependencias de la DID. para recibir declaraciones a los funcionarios de la Renta implicados en el caso. En horas de la tarde, retornó a La Paz el Subcontralor General.

Frías, poco antes de viajar a la sede de sus funciones, manifestó la prensa, que por instrucciones de la Presidencia de la República y del Contralor General, las investigaciones serán rápidas, severas e imparciales, con objeto de moralizar la administración pública. Dijo que no encubrirá a nadie y se sancionará a los culpables, "sea quien sea".

LUCHE CONTRA EL CANCER

Tres religiosas dominicanas se consagraron en Comarapa

COMARAPA, 7 (PRESENCIA).- En solemne ceremonia, cumplida en el templo de esta localidad, fueron consagradas el pasado domingo las primeras tres religiosas de la congregación de las Madres Dominicas.

El acontecimiento resultó trascendental y emotivo para la comunidad comarapeña, que concurrió masivamente a presenciar la ceremonia, así como las autoridades locales.

Una solemne misa concelebrada, presidida por el Arzobispo de Santa Cruz y presidente de la Conferencia Episcopal Boliviana, monseñor Luis Rodríguez Pardo, en la que participaron varios sacerdotes y la superiora general del convento de las Madres Dominicas, dio inicio al acto consagratorio de las tres religiosas.

Después del Santo Evangelio, fueron llamadas por el diácono al altar, con estas palabras: "Siempre llama Dios a los hombres, hoy te llama a ti hermana María Asunta, hermana Francisca y hermana Alina". En emocionante homilía, se dirigió Mons. Rodríguez a estas religiosas, haciéndoles recuerdo de lo que querían hacer, llamando al pueblo la atención de que esa ceremonia que iban a presenciar no significa pérdida sino ganancia para ellas y para el pueblo de Dios.

Mons. Rodríguez expresó: "Como boliviano y como obispo, estoy orgulloso de que jóvenes bolivianas se consagren de manera definitiva a Dios". Fue un silencio impresionante cuando se acercaron las tres hermanas a la superiora general, madre María Bertolda, poniendo sus manos en las de su superiora, que anunciaron a voz firme y resuelta los votos religiosos "hasta la muerte".

Posteriormente, el prelado colocó en la mano de cada una el anillo, signo de su consagración a Cristo y sobre el velo una corona de espinas, expresando que el discipulo no está encima de su Divino Maestro.

Las nuevas religiosas son oriundas de las provincias Florida, Caballero y el departamento de Cochabamba. El convento de las Madres Dominicas de Comarapa fue fundado el año 1964. La comunidad religiosa de esta población consta de 21 religiosas que, no sólo se dedican a la vida religiosa sino que prestan invalorables servicios a la comunidad, en el hospital "San Martín de Porres", centros educativos de las provincias Florida, Caballero y en la ciudad de Cochabamba, cuya labor ha sido valorada por el pueblo católico del valle cruceño.

LOS INIMITABLES
de Rafael Saavedra
VENTAS EN LIBRERIA
LOS AMIGOS DEL LIBRO

PRONOSTICO DEL TIEMPO

Por J.L. Flores

DATOS PROPORCIONADOS POR LA OFICINA DE METEOROLOGIA DE AASANA

51a semana del año, día 39 faltan 226 días para fin de año. San Juan de Mata confesor y Gerónimo. El sol sale 6 Hs. 22 Min. Se pone a las 19 Hs. 11 Min. Temperatura de la víspera (La Paz 3600 mts). Temperatura Máx. 13.5°C. Temperatura Mín 7.5°C. Precipitación 13.0 mm. Temperaturas Extremas, la Máx en Villamontes con 36.0°C la Mín en Charaña con 3.0°C.

FEBRER... DOMING...

SITUACION GENERAL AYER

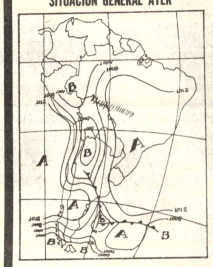

PREVISION PARA HOY

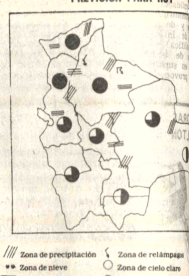

Vaguada afectando altiplano y tierras altas.

Isobaras (líneas de igual presión)
A Zona de alta presión
B Zona de baja presión
Frente cálido
Frente frío
Frente ocluido

Zona de precipitación
Zona de nieve
Zona de niebla
Zona de tormentas
Zona de relámpagos
Zona de cielo claro
Zona de cielo parcialmente nublado
Zona de cielo cubierto

TEMPERATURAS MAXIMAS Y MINIMAS DE AYER

	MAX	MIN
LA PAZ	14.0°C	7.0°C
ORURO	14.0°C	5.0°C
COCHABAMBA	22.0°C	13.0°C
SANTA CRUZ	30.0°C	21.0°C
POTOSI	14.0°C	4.0°C
SUCRE	21.0°C	9.0°C
TARIJA	30.0°C	14.0°C
TRINIDAD	27.0°C	22.0°C
COBIJA	29.0°C	22.0°C

TEMPERATURAS MAXIMAS Y MIN... PRONOSTICADAS PARA HOY

	MAX	MIN
LA PAZ	16.0°C	7.0
ORURO	15.0°C	5.0
COCHABAMBA	23.0°C	11.0
SANTA CRUZ	32.0°C	22.0
POTOSI	13.0°C	5.0
SUCRE	24.0°C	10.0
TARIJA	30.0°C	16.0
TRINIDAD	29.0°C	20.0
COBIJA	29.0°C	20.0

AHORA...EL LADA QUE FALTABA

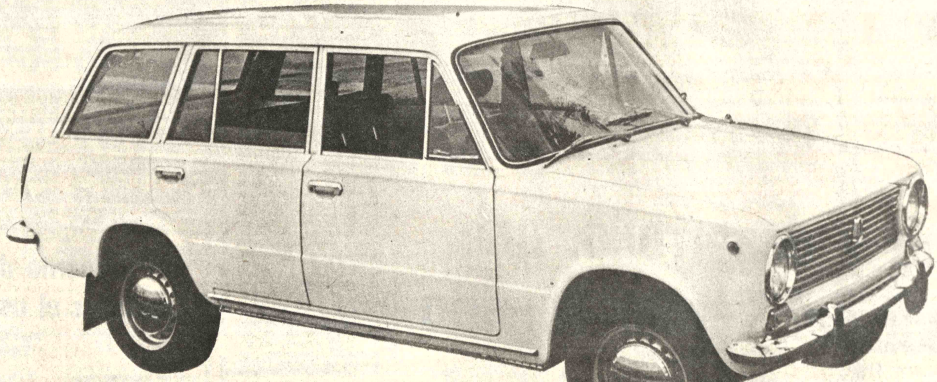

A pedido del pueblo de La Paz.
La vagoneta tipo familiar
con los precios de ayer

Lada
NO TIENE RIVALES

EXHIBICION: PASEO EL PRADO
HASTA EL
MARTES 10

Disturbios en Sao Paulo por retrasos en el sistema de transporte público

PAULO, BRASIL, 7 (AP) ...ones de personas airadas ...ecuentes retrasos en el ...a de transporte pren... ...llego anoche a un tren y ...aron a los bomberos, la ...s las estaciones ferro... ...s y los autobuses, in... ...ron las autoridades. ...soldados consiguieron controlar los desórdenes con gas lacrimógeno y bastones. Los hospitales locales informaron que docenas de personas habían sido atendidas de heridas leves. El herido más grave fue un policía agredido en el pecho con un ladrillo.

La Policía dijo esta mañana que no hubo arrestos, aunque un oficial fue golpeado cuanto trataba de convencer a varios usuarios para que desistieran de su actitud.

El tumulto ocurrió en el suburbio obrero de esta ciudad de 12,5 millones de habitantes, la metrópolis industrial más grande de Sudamérica.

Los trabajadores, muchos de los cuales ganan el salario mínimo equivalente a 83 dólares mensuales, tienen que invertir frecuentemente hasta cuatro horas para llegar a sus centros de trabajo.

El sistema de transporte es muy precario. Los pasajeros de los trenes tienen que viajar colgando de las puertas de los vagones y entre éstos. Los frecuentes retrasos e interrupciones determinan que los obreros pierdan su paga, razón por la que reaccionan cada vez con más violencia.

Varias veces al año atacan trenes que viajan con retraso y destruyen las estaciones, pero el disturbio de anoche fue el peor en los últimos años.

Cinco vagones del tren quedaron totalmente destruidos y 50 autobuses fueron apedreados por una multitud de unas 15.000 personas, de acuerdo con versiones del lugar.

Un tren atestado con 2.500 pasajeros que tuvo una avería y se detuvo fue la chispa que inició el disturbio, dijo el funcionario ferroviario Israel Aquino.

Añadió que los empleados del ferrocarril se quitaron sus uniformes para no ser identificados por los obreros y luego se alejaron corriendo del lugar.

La Policía tardó casi tres horas en controlar la situación y el jefe de la compañía de autobuses, Abdo Addad, dijo al observar la escena que parecía como un campo de batalla urbano: "No lo entiendo. Lo que están destruyendo son sus propios bienes".

MIR se atribuye muerte de jefe militar chileno

TIAGO DE CHILE, 7 ... El Movimiento de ...erda Revolucionario ..., se atribuyó hoy sábado ...tiago la muerte de un alto ...e la inteligencia militar ... y otras cien acciones ...rsivas realizadas durante ...1980 en Chile. ...un comunicado a los me... ...nformativos locales, el ...ando Miguel Enríquez'' ...ciente al MIR, dice que ...io del año pasado había ...ado al Director de los ...os de Inteligencia del ...ejo, comandante Roger ...ar. ...de el comunicado, en un ...e de actividades sub... ...as redactado por el líder ...al del MIR, Andrés ... Allende, que durante ... realizaron "continuas ...ces de propaganda armada ...n el capital monopolista". ...balance del MIR incluye ...a a locales comerciales, ...os a entidades bancarias, ...rrallamientos de comisarías ...olicía y de la Central ...onal de Informaciones ...cía política), sabotajes, ...ación de bombas in... ...arias en supermercados, ...ficios provocados en la empresa Renault, el diario "El Mercurio" y varias discotecas de la capital.

CGT pide aumento de salarios al gobierno argentino

BUENOS AIRES, 6 (AP).- La Confederación General del Trabajo (CGT) exigió hoy un aumento salarial de emergencia y fustigó la política económica del gobierno militar.

La principal central obrera del país propone en una declaración diversas medidas destinadas a lograr la recuperación de la economía y la producción, al tiempo que expresa su preocupación por la pérdida de poder adquisitivo de los salarios.

El documento se conoció al final de una agitada semana en el ámbito financiero durante la cual hubo una devaluación del peso en un 10 por ciento, la intervención de dos bancos y la clausura de tres entidades financieras por aparente iliquidez monetaria.

DIALOGO.- Washington (AP).- El Secretario de Estado Alexander Haig, conversa con el delegado hondureño ante la OEA, Cesar Ekvir, en oportunidad de una visita de Haig a la sede de la OEA (Radiofoto AP).

Periodistas chilenos se quejan del trato de la policía peruana

SANTIAGO DE CHILE, 7 (AP).- Tres periodistas chilenos detenidos en Perú en la zona fronteriza con Ecuador dijeron aquí que recibieron "un trato duro" de parte de la Policía Peruana, que les recomendó salir del Perú "exclusivamente hacia Chile".

Se trata de Ricardo Coya, periodista del canal estatal de televisión, y los camarógrafos Juan Balcázar y Danilo Aravena, que regresaron ayer desde Lima luego de dos días de detención cuando se aprestaban a cubrir el conflicto bélico entre Perú y Ecuador.

"El trato en la primera instancia fue bastante duro, seco, pero no llegó a maltrato físico por nuestras protestas, aunque estuvimos a punto de sufrirlo", dijo Coya en el aeropuerto, en una entrevista difundida en el programa de noticias del canal.

"No recibimos ningún cargo, no se nos acusó de nada, salvo que vieron equipos de televisión y al ver nuestros pasaportes y ver que eran chilenos, nos detuvieron", añadió el periodista.

Dijo que la Policía Peruana exhibió una grabación supuestamente del Embajador de Chile en Ecuador, donde exhortaba a los chilenos residentes en ese país a unirse a las fuerzas ecuatorianas en contra del Perú.

Explicó que fueron detenidos en Tumbes, cerca de la frontera peruano-ecuatoriana, y llevados en avión a Lima, con otra detención en una escala en Talara.

Obispo de Talca:

"Lo que vivimos en Chile es aún mayor a la revoluión marxista"

SANTIAGO DE CHILE, 7 (EFE).- Lo que se vive en Chile "es una revolución mayor incluso que la marxista", dijo hoy aquí el Obispo Auxiliar de TAlca, Alejandro Jiménez.

En una entrevista que publica la revista " Análisis", de la Academia de Humanismo Cristiano, dependiente del Arzobispo de Santiago, Monseñor Jiménez dice:

"Estamos en presencia de una revolución que llegará a construir una nación con dos clases: Los dirigentes y los miserables".

El prelado añade que en esa perspectiva "lo que más me duele no es tanto el problema del paro, que es estridente, ni el problema del hambre que también es muy fuerte".

Monseñor Jiménez resaltó: "Lo grave es que estamos en un proceso de putrefacción permanente y continua. La gente que no se da cuenta de esto, se está haciendo cómplice de construir una sociedad profundamente contraria al humanismo, a los valores cristianos y a la auténtica convivencia pacífica".

El Óbispo Jiménez es uno de los más jóvenes del Episcopado Chileno, y Auxiliar del Obispado Salvadoreña.

Una nota hecha pública por organizaciones políticas y sindicales españolas, que boicotearon el transbordo de ese material bélico en el Puerto de Barcelona, solicita que los estibadores de Huelva adopten igual actitud.

Agrega la misma fuente que "el buque necesita la utilización de un puerto para efectuar el transbordo de material militar a otro buque de distinta bandera y nacionalidad" y que "el motivo de efectuar esa operación se debe al compromiso asumido por el cónsul peruano en Barcelona, de que el "Cuzco" no finalizaría dicha operación descargando directamente en El Salvador".

Barco peruano transporta armamento para El Salvador

MADRID, 7 (EFE).- Mañana, domingo 8, entrará en el puerto español de Huelva el barco de bandera peruana "Cuzco", con carga de material militar para la Junta de El Salvador.

Así lo informa hoy el corresponsal del diario "ABC" en Huelva, quien recuerda que el buque, que salió de Barcelona hace siete días, procede de Italia, donde cargó un número no determinado de tanquetas.

Es posible que hoy ese buque se encuentra cargando armas en Cadiz -agrega esa publicación- y está previsto que en Huelva complete su carga con una nueva partida de armamento para la Junta Militar Salvadoreña.

Obispo de Talca: Monseñor Jiménez es uno de los tres primeros obispos chilenos que, en el mes de diciembre último, firmó un decreto de excomunión para quienes ordenen, practiquen o no impidan las torturas.

Al respecto, el prelado señaló: "Sucede que la tortura es, a estas alturas, una especie de institución que se acepta. Incluso muchas personas de buena voluntad lo plantean como una especie de trabajo sucio necesario, del que no quisieran oir hablar pero que sin embargo existe".

"De no mediar actitudes drásticas, afirma el Obispo, no habrá ninguna forma de cambiar el estilo éste de violencia y terrorismo que persiste".

"Una sociedad que acepte el mecanismo de la tortura es una sociedad que está enferma y tiene los pies de barro. Podrá tener excedentes brutos de 1.500 millones de dólares, podrá tener mil cosas buenas, pero si está basada en actos de humanidad, es una sociedad que está en pecado", dijo el Prelado chileno en la entrevista.

División en partidos políticos ahonda la crisis en Venezuela

CARACAS, 7 (AP).- La virulencia del debate político y las divisiones de los principales partidos están alcanzando tanta gravedad que algunos observadores advierten que ello no beneficia la estabilidad política de Venezuela y su democracia.

El senador oficialista Edecio la Riva propugnó un "entendimiento nacional" para resguardar la democracia, al tiempo que el líder opositor Luis Pinerúa Ordaz advirtió sobre los riesgos del "clima enrarecido en el país, principalmente en los partidos políticos".

En el Partido Social Cristiano (COPEI), la polémica ha llegado hasta sus máximos dirigentes, el ex-Presidente Rafael Caldera y el actual, Luis Herrera Campins.

Las divergencias han planteado temores de división del partido y el Ministro del Interior, Rafael Montes de Oca, advirtió que ello "no es bueno ni para el partido ni para la democracia venezolana".

La divergencia está planteada entre el sector del partido que sigue a Herrera y el partidario de Caldera. Este ya virtualmente ha lanzado la candidatura presidencial de Caldera, pese a que faltan casi cuatro años para las elecciones, y exige al gobierno una reactivación de la economía, el cumplimiento de promesas electorales y otras medidas que rescaten la popularidad del oficialismo, que atraviesa uno de los niveles más bajos en 20 años de democracia.

Los "calderistas" consideran, seguramente con razón, que el deterioro del Partido Social Cristiano en el gobierno perjudica las posibilidades electorales de su líder.

La situación no es mucho mejor para Acción Democrática, principal partido de oposición.

TEXACO debe devolver cobros ilegales a una compañía petrolera hondureña

TEGUCIGALPA, HONDURAS, 7 (AP)- Un tribunal condenó a la empresa norteamericana Texaco a reembolsar 50.000 dólares a una compañía hondureña por haberle efectuado "cobros ilegales" durante 1972 y 1973. TEXACO también ha sido amenazada con una posible nacionalización.

El fallo emitido ayer, favoreció a la Compañía Petrolera Nacional (COPENA) tras seis años de juicio. TEXACO fue acusada de "aplicar situaciones onerosas a COPENA en la venta de combustible, valiéndose de su condición de única proveedora de petróleo en el país".

El juzgado Civil dictaminó que durante 18 meses, de enero de 1972 a junio de 1973, "La TEXACO cobró a COPENA un precio de cinco centavos de dólar por galón en pedidos mensuales inferiores a los 15.000 barriles de combustible, cantidad no establecida en el mercado nacional".

Empero, el abogado de TEXACO, Rodolfo Córdova Pineda, informó que apelará a un Tribunal Superior de Justicia del país "para buscar la justicia correcta."

Por otra parte, el gobierno del General Policarpo Paz García amenazó el lunes nacionalizar una refinería de petróleo de TEXACO, tras denunciar que esta empresa había venido "chantajeando al sector oficial para lograr un aumento del 20% por ciento en el precio de los energéticos".

TEXACO "está chantajeando al gobierno", dijo el Ministro de Economía, Rubén Mondragón. "Hemos convenido establecer nuevos incrementos en el costo de los combustibles en base a los niveles aprobados por México y Venezuela, pero no de 20% por ciento".

Informó que TEXACO en 1980 obtuvo ganancias reales superiores a los cinco millones de dólares "por las facilidades que siempre le hemos otorgado".

Desde 1965, TEXACO Caribbean INC. opera una destilería en Puerto Cortés, el principal puerto del país sobre el Atlántico, a 300 kilómetros al norte de esta capital. De las cuatro plantas similares que hay en América Central, solo la de Honduras procesa crudo natural. La compañía estadounidense, asimismo, produce alrededor de 915.4 millones de galones de gasolina, que representa el 12,3 por ciento del total consumido en los seis países de la región.

TEXACO se ha abstenido de pronunciarse sobre la posición hondureña.

El Embajador norteamericano aquí, Jack Robert Binns, señaló que la situación planteada entre el gobierno hondureño y TEXACO "Es algo puramente comercial" y aseguró que "no apoyamos ninguna gestión al respecto de esa empresa".

ATIDORAS A MANO
HAMILTON BEACH'' 110V

CONTADO 860

ASPIRADORA "TOSHIBA"
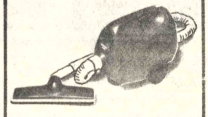
CONTADO 2.822 - MES 581

LICUADORA "TOSHIBA"

CONTADO 1.478

TOSTADORA "TOSHIBA"

CONTADO 1.007

LANCHAS 110V
HAMILTON BEACH''

CONTADO 984

¡COMO SIEMPRE, SOMOS LOS PRIMEROS!

EQUIPOS DE SONIDO "TOSHIBA"

CONTADO 13.221
MES 1.562

V "TOSHIBA" COLOR 14''

CONTADO 16.191
MES 1.576

TV "TOSHIBA"
BLANCO Y NEGRO 20''

CONTADO 7.178
MES 1.018

VADORAS "TOSHIBA"

NTADO 16.349
ES 1.592

MAQUINAS DE COSER ZIG-ZAG "CETRON"
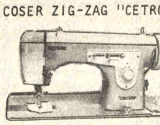
CONTADO 8.006
MES 878

QUINAS DE COSER
TADA RECTA "CETRON"

NTADO 3.596
MES 741

REFRIGERADORES "REGINA"

CONTADO 16.196
MES 1.577

CHONES DE RESORTES "REGINA"

TADO 5.126
727

RADIOGRABADORA 3 BANDAS "TOSHIBA"

CONTADO 2.642
MES 544

SUPER REBAJAS EN LA CURACAO
SOCABAYA 326
(PRECIOS SIN IMPUESTOS)

CUADORA 110V
AMILTON BEACH''

TADO 1.758

VIDEO BETA

CONTADO 32.927
MES 3.206

EQUIPOS HI FI "TOSHIBA"

CONTADO 26.906
MES 2.620

COCINAS "REGINA"

CONTADO 8.546
MES 937

álamo

SU SALUD ANTE TODO

RESPIRADOR WILLSON
• DESECHABLE
• CONFORTABLE
• DURABLE

ESTA NO ES UNA MASCARA QUIRURGICA. ES UN RESPIRADOR PENSADO Y DISEÑADO PARA SU COMODIDAD EN EL TRABAJO. CON PLASTICO MOLDEADO SUAVE Y FLEXIBLE, PERO FIRME PARA HACER SU LABOR FACIL E HIGIENICA, PROTEGIENDO SU SALUD.

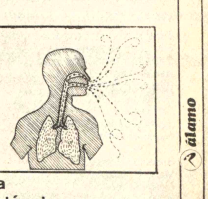

Lo invitamos a nuestra sala de exposición en el departamento técnico de COBANA

COBANA S.A.
AVDA. CAMACHO 1232 · TEL. 354506 · 353976 · CASILLA 778 · LA PAZ

El Papa Juan Pablo II elevará a los altares a 16 filipinos

CIUDAD DEL VATICANO, 7 (EFE) - El cardenal Pietro Palazzini, Prefecto de la Congregación para las Causas de los Santos, subrayó anoche que la ceremonia de beatificación que el papa Juan Pablo II celebrará en Manila el 18 de febrero será la primera de la historia que tenga lugar fuera de Roma.

El citado día, en la capital filipina, el Pontífice elevará a los honores de los altares a los dieciséis mártires que dieron su vida por Cristo en la ciudad japonesa de Nagasaki del 1633 al 1637.

Los nuevos beatos, cuya misa propia ya está aprobada por la Santa Sede, son un laico filipino, Lorenzo Ruiz, cuatro dominicos españoles (Domingo Ibáñez de Erquicia, Lucas Alonso del Espíritu Santo, Antonio González y Miguel de Aozaraza), nueve japoneses (entre ellos dos mujeres), un italiano y un francés, todos ellos, excepto el filipino, dominicos (sacerdotes, cooperadores o terciarios).

Hace algo más de un año, en Manila, el Arzobispo de Madrid-Alcalá y presidente de la Conferencia Episcopal Española, cardenal Vicente Enrique y Tarancón, recordaba que el pueblo filipino "es adelantado del catolicismo en Asia".

El purpurado español, refiriéndose al gran acto que se prepara, dijo entonces que Juan Pablo II "quiere hacer a los filipinos el honor de visitarlos, de realizar por primera vez la ceremonia de beatificación fuera de Roma".

"Entonces —añadió el cardenal Enrique y Tarancón—, Roma y Filipinas serán como una misma ciudad y se convertirá vuestra nación en espectáculo para todo el mundo".

Todo ello fue el objeto de una reunión del "Círculo romano-filipino" celebrada el viernes por la noche, en la festividad de los primeros mártires católicos de Japón (muertos en 1597, también en Nagasaki, y canonizados por Pío IX en 1862), y en el 402 aniversario de la creación (6 de febrero de 1579) de la diócesis de Manila, entonces sufragánea de la sede metropolitana de México.

Huésped de honor del "Círculo romano-filipino", el cardenal Palazzini expuso las razones que llevaron al Papa a aceptar el proyecto de celebrar esa beatificación en Filipinas, antes de visitar en Japón la misma ciudad de Nagasaki.

Puede extrañar, dijo el purpurado, que semejante novedad tenga lugar precisamente en Asia, "el continente hasta ahora más refractario" a la fe cristiana.

Pero esa decisión, añadió el cardenal Palazzini, "es un gesto de predilección, ante todo hacia Filipinas, país adelantado del catolicismo en Asia, pero a la vez hacia todas las naciones del continente asiático, tan cercanas al corazón del Santo Padre, en cuanto son la cuna de las grandes religiones que coinciden en una fe común en Dios".

Contestando a una pregunta de la agencia EFE, el embajador de Filipinas cerca de la Santa Sede, Antonio Delgado, subrayó en ese sentido que la ceremonia de beatificación que el Papa celebrará en Manila tendrá una honda repercusión en toda Asia.

"Si Filipinas —dijo el embajador— es un país mayoritariamente católico, hay que destacar que todos los asiáticos, sean cristianos, musulmanes, hindustas o budistas, creen en el más allá, y la beatificación del protomártir filipino, Lorenzo Ruiz, y de sus compañeros, tendrá un gran significado para todos ellos".

PROXIMO VIAJE.- NY (AP).- El Papa Juan Pablo II que viajará a Filipinas, anunció que llevará a los altares a mártires de esa nacionalidad en una ceremonia que se cumplirá por primera vez fuera de Roma (Radiofoto AP)

Japón reivindica las Kuriles ocupadas por la Unión Soviética

TOKIO, 7 (EFE) - El Japón se movilizó hoy para reivindicar las cuatro islas Kuriles ocupadas por la Unión Soviética, desoyendo las fuertes críticas y protestas que este movimiento ha provocado en Moscú.

En un acto público celebrado esta mañana en Tokio, al que asistieron representantes de todos los grupos políticos, desde el Partido Liberal Demócrata en el poder hasta el Partido Comunista, el primer ministro Zenko Suzuki, anunció que el 7 de febrero será a partir de ahora el "Día de los territorios del norte".

Suzuki explicó la elección de esta fecha señalando que marca el 126 aniversario de la firma del acuerdo de Shimoda, un tratado de comercio, navegación y delimitación de fronteras entre el Japón y la Unión Soviética, en el que las cuatro islas reivindicadas ahora por Tokio fueron reconocidas legalmente como territorio nipón.

Al mismo tiempo, en todas las localidades importantes del Japón, especialmente en las de la isla de Hokkaido, se celebraron manifestaciones populares en apoyo de las reivindicaciones territoriales.

Las islas de Habomai, Shikotan, Kunashiri y Etorofu, situadas al norte de la isla japonesa de Hokkaido, en una rica zona pesquera, fueron ocupadas por la Unión Soviética en agosto de 1945, al término de la segunda Guerra Mundial.

La negativa de Moscú de retirarse, y su insistencia de que las cuatro islas "son parte inalienable del territorio soviético", son la causa de que entre la Unión Soviética y el Japón, pese a haber transcurrido más de 35 años desde el final de la guerra, no se haya firmado todavía un tratado de paz formal.

La agencia de defensa japonesa denunció el año pasado el reforzamiento de la presencia militar soviética en las islas, en especial la construcción de pistas de aterrizaje e instalaciones portuarias en las islas de Kunashira y Etorofu, y el despliegue en ellas de helicópteros y otro armamento, amén del envío de cerca de 12.000 soldados soviéticos.

Idi Amín solicitó armas a musulmanes

JIDDA, ARABIA SAUDITA, 7 (AP).- El ex dictador de Uganda, Idi Amín, que se autocalifica de "un simple ser humano" y amante esposo, ha solicitado armas al mundo musulmán para reconquistar el gobierno de Kampala y ayuda a los Estados Unidos para la educación de sus 32 hijos. Amín, que está en el exilio en Arabia Saudita desde el año pasado, resurgió la semana pasada del ostracismo para decir a The Associated Press que reconquistaría Uganda en una semana con alguna ayuda de sus amigos.

Sostuvo que tiene "1300 partidarios leales en mi país que aguardan mi retorno. Pero no tienen municiones, hay poca comida y no hay alimentos. Mi pueblo está sufriendo. Uganda se perderá para el Islam".

El ex dictador, de 53 años, adujo que sus seguidores controlan una porción de Uganda y que "se necesitan unos pocos cañones antiaéreos, algunas granadas impulsadas con cohetes, armas antitanques, fusiles y municiones para capturar Uganda".

Afirmó también que la prensa occidental "me juzgó mal. Me hasta decir que como Presidente de Uganda fui sinceramente anticomunista... acaso parezco un caníbal? Soy un buen musulmán y viviré y moriré como buen musulmán".

Secuestro de diplomático motiva una nueva crisis entre Siria y Jordania

BEIRUT, 7 (LATINREUTER).- El secuestro del diplomático jordano de más alto rango en Líbano amenazaba hoy con provocar una nueva crisis en el creciente conflicto entre Jordania y Siria.

Los medios oficiales jordanos acusaron a Siria de secuestrar ayer al Encargado de Negocios Hisham Moheisen. Dijeron que Siria había adoptado el terrorismo y afirmaron que cualquiera que hiciese daño al diplomático sería castigado.

Un grupo guerrillero prosirio negó en Damasco que fuese responsable del ataque.

Pero fuerzas de seguridad en Beirut afirmaron que los panfletos hallados en la residencia de Moheisen decían que Jordania brindaba su apoyo a los sirios disidentes, condenaban la propaganda jordana contra Siria y llamaban a derrocar al Rey Hussein.

El ataque tuvo lugar acerca de un kilómetro de las barricadas de las tropas de paz sirias que normalmente controlan los movimientos de los hombres armados en el lado occidental de Beirut, dominado principalmente por los musulmanes.

Las declaraciones encontradas y las desmentidas hicieron imposible conocer la identidad de los secuestradores y aún no se sabe nada de la suerte del diplomático, de 42 años.

Un guardia jordano resultó muerto y otro herido cuando más de 20 hombres provistos de armas automáticas acribillaron el departamento de Moheisen ayer antes del amanecer.

Un civil libanés resultó muerto por una bala perdida y un gendarme del mismo país herido de bala murió hoy.

El hermano de Moheisen, Jawdat, miembro del Consejo Consultor Jordano (Parlamento), viajó anoche por avión a Beirut, y se encontró hoy con el Presidente libanés Elías Sarkis.

Sarkis discutió también el asunto con el Comandante de la poderosa Fuerza de Seguridad Sirio - Arabe, compuesta por 22.000 hombres y alojada en Líbano.

Fuentes diplomáticas árabes dijeron aquí que la fuerte reacción de Ammah indicaba que el latente conflicto con Siria se encontraba al borde de una nueva crisis.

El conflicto se originó el año pasado en medio de graves diferencias sobre la guerra del Golfo Pérsico y acusaciones de que Jordania proveía de bases de entrenamiento a la hermandad musulmana, un grupo clandestino acusado de violencia contra el gobierno de Siria.

Las cada vez más deterioradas relaciones llevaron a una mayor escisión del mundo árabe en noviembre pasado, cuando Siria encabezó unboicot a la Cumbre Arabe de Amman integrada por otros cuatro Estados y la Organización para la Liberación Palestina (OLP).

Turquía: Terroristas asesinaron sub-jefe de seguridad de Esta

ESTAMBUL, 7 (AP).- En su más audaz desafío hasta ahora al gobierno militar establecido en Turquía, terroristas de izquierda dieron muerte al Subjefe de Seguridad de esta capital y a su guardaespaldas al disparar centenares de balas contra el automovil que ocupaban.

Fuentes policiales dijeron que anoche tres hombres abrieron fuego con armas automáticas contra el vehículo en una transitada intersección al norte de esta capital, y mataron a Mahmut Dikler y a su guardaespalda Turgut Ergulen. Dos policías que también se hallaban en el automovil resultaron heridos, uno de ellos de gravedad.

El lugar donde se produjo el atentado fue acordonado por soldados y policías, y todos los vehículos que salían de Estambul fueron revisados, al igual que en la ciudad de Ankara, en un aparente indicio de que las autoridades temen que el atentado puede significar el comienzo de una nueva ola de violencia izquierdista.

El asesinato fue cometido, según dijeron testigos, por dos adolescentes y un hombre de entre 25 y 30 años.

Un volante hallado cerca del automovil acribillado decía: "ningún torturador quedará sin castigo" y llevaba el nombre de los guerreros del Partido de Liberación del Pueblo Turco, un pequeño grupo radical de izquierda. La frase se refirió a recientes versiones sobre las torturas aplicadas en las cárceles a sospechosos izquierdistas detenidos.

La semana pasada se mostró por televisión a cinco miembros del grupo terrorista aludido, que confesaban presuntos crímenes.

El atentado se produjo casi cinco meses después del golpe ocurrido el pasado 12 de septiembre, en el que los militares se adueñaron de [illegible] manos de un gob[illegible] no pudo contiene[illegible] ola de terror[illegible] izquierda cost[illegible] durante el año [illegible] la muerte de 30 [illegible]

Desde el [illegible] actuó con [illegible] terroristas, cuy[illegible] vio reducida en gra[illegible]

Estado de guerra no decl[illegible] entre Angola y Africa del

LISBOA, 7 (EFE).- Existe una situación de "guerra no declarada" entre Angola y Africa del Sur, según las conclusiones de una comisión internacional de juristas, divulgadas hoy sábado en Lisboa.

Una comisión internacional de investigación sobre los crímenes del "apartheid", visitó recientemente el local del conflicto, para verificar la veracidad de acusaciones contenidas en el informe del gobierno angoleño relativo a las incursiones surafricanas en su territorio.

Los juristas reconocieron que la actuación de Africa del Sur en Angola [illegible] "violación sist[illegible] derecho inter[illegible]

Sin embargo, surafricanas sobre posibles con la [illegible] ciertos países, con[illegible] Unidos, Franc[illegible] Federal, Gran Br[illegible] Israel, afirma l[illegible] juristas.

Entre el 17 de [illegible] y el 11 de junio d[illegible] ques de tropas [illegible] Angola causaron [illegible] 594 heridos entre [illegible] vil angoleño, [illegible] campesinos, set[illegible]

COMPRAMOS

Joyas como estén en ORO y PLATA (monedas \$\ m[illegible] recojo joyas empeñadas, pago mejores precios y al contado horas de oficina, Murillo 786 Of. 3 (altos) esq. Sta. Cruz.

FD "FINADEC" Consultor

ASESORIA FINANCIERA – ADMINISTRATIVA – ECONOMICA

Para su cliente una Institución seria Necesita profesionales Auditores para los siguientes cargos:

Control de Gestión

Contador General

Enviar curriculum Vitae a casilla N°. 5238 Te[illegible]

41687 La Paz - Bolivia.

- GIMNASIO YORK-

AMBOS SEXOS — SALAS SEPARADAS

Pasparte, embelecido corporal, alteraciones posturales y respiratorias, adelgazamiento, fitnes. Desarrollo muscular, rehabilitación. MASAJES Sueca.

Comercio 1287 - Colon Telefono 374777

COMPRO

ORO Y PLATA en joyas, monedas pago hasta \$b. 1.000 el gramo, no nos ganan, Colón 463, interior izquierda.

Depósito Cubierto

Ofrezco en alquiler a Empresa seria, con superficie de 300 Mts2 . Calle Aspiazu esq. Gral. Lanza

Ref. Teléfono 320118

Empresa descentralizada requiere los servicios de un programador en Fortran y Cobol con un mínimo de un año de experiencia. Los interesados deberán mandar curriculum y pretensiones a la casilla 2729 rotulando el sobre como programador I hasta el día 12 del presente mes.

Desde Suiza

CREDITOS ~ CREDITOS

y Sin cuota inicial

Relojes Suizos

TECHNOS · ESCORPIO

ROYCE · CAMY · ORIS

"ESCORPIO DIGITALES"

(A cuarzo con y sin alarma)

Relojes de PARED a Cuarzo

SIN CUOTA INICIAL

Para el magisterio rural y urbano

Instituciones dependientes del estado

Industrias en general

Visítenos y se convencerá

LA PAZ:
Velamor y Cía. (sucursal) Av. América 113 (esq. Obrajes)

ORURO:
Velamor y Cía. (sucursal) 6 de Octubre 1128

COCHABAMBA:
Velamor y Cía. (sucursal) 25 de Mayo 229

MINISTERIO DE TRABAJO Y DESARROLLO LABORAL

EMPLAZAMIENTO

El Ministerio de Trabajo y Desarrollo Laboral conmina a los ex-dirigentes de la ex-Confederación de Ferroviarios, ex-Federación de Ferroviarios, ex-Federación de Maquinistas y ex-Sindicato Unico Central, a presentarse en este Despacho en el término de 5 días, a partir de la fecha, a fin de rendir cuentas de los Fondos manejados desde abril de 1979 a julio de 1980 referentes al 0.6% y 1.20%, que de acuerdo al Decreto Supremo N°. 9611 de 15 de marzo de 1971 deberían ser depositados a la cuenta N°. 13-310 de la Dirección Nacional de Fiscalización de Fondos y Patrimonios Sindicales.

El desacato a esta notificación pública originará de inmediato el proceso correspondiente de acuerdo a Ley.

NOMBRE Y APELLIDOS	CARNET DE IDENTIDAD	INSTITUCION A LA QUE PERTENECIAN	MONTO ADEUDADO
Enrique Hurtado Andrade	C.I. 1199009	Ex-Confederación de Ferroviarios	\$b. 3.216.134.00
Edmundo Fuentes	C.I. 1186914	Ex-Federación de Ferroviarios	\$b. 1.571.527.00
Severino Cáceres Osorio	C.I. 1208103	Ex-Federación de Maquinistas	\$b. 821.551.00
Ramón Sánchez	C.I. 47374	Ex-Federación de Ferroviarios	\$b. 10.310.898.00
Ricardo Paredes	C.I. 2290804	Ex-Confederación de Ferroviarios	\$b. 135.600.00
José Vargas Ríos	C.I. 1022209	Ex-Federación de Ferroviarios	\$b. 79. 237.00
Carlos Arce	C.I. 1156685		\$b. 100.000.00
Juvenal Capurata Ríos	C.I. 116332	Ex-Sindicato Unico Central	\$b. 100.000.00
Humberto Alfaro	C.I. 1179149	Ex-Federación Ferroviaria de Tupiza	\$b. 32.836.00
Ruperto Carvajal	C.I. 324340	Ex-Federación de Maquinistas	\$b. 28.160.00
Mario Echalar	C.I. 1177428	Ex-Federación de Ferroviarios	\$b. 23.775.00
Carlos Sotero I.	C.I. 1157178	Ex-Sindicato Ferroviario	\$b. 22.000.00
H. Espinoza	C.I. 567210	Ex-Club Dep. Ferroviario L. P.	\$b. 10.000.00
Carlos Gutiérrez	C.I. 302142	Ex-Sindicato Unico Central	\$b. 13.500.00
Rómulo Arancibia	C.I. 116426		\$b. 26.500.00.
G. Aranda		Ex-Sindicato Unico Central	\$b. 100.000.00

La Paz, 8 febrero 1981

DEPARTAMENTO DE PRENSA Y RELACIONES PUBLICAS

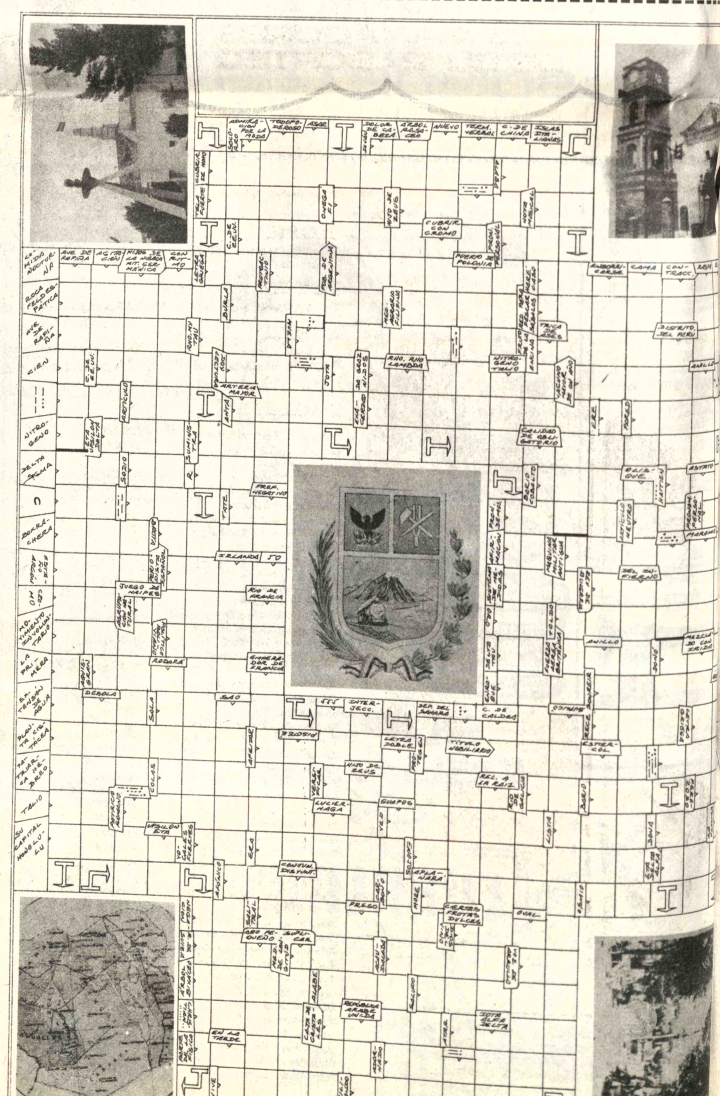

LEXICOGRAMA Nº 389

Director de Aeroflot en Lisboa xpulsado por gobierno portugués

BOA, 7 (AP).- El go- portugués anunció hoy la ión del director de ones de la Aerolínea ca Aeroflot, seis semanas s que un pasajero cubano bligado por la fuerza a r a abordar una nave de mpresa.

e acuerdo con una ración emitida por la a del Primer Ministro isco Pinto Balsemao, el ero de Relaciones iores portugués André alves Pereira comunicó al Embajador soviético d Kalinin la orden de sión del funcionario de la sa aérea. Vitali Baranov. a decisión gubernamental, ada aparentemente en una ión del gabinete an- nte esta semana, se ués de efectuarse vestigación del incidente ido el 27 de diciembre e una escala en Lisboa de ado de Aeroflot entre La a y Moscú.

l pasajero cubano, dice la cación, había expresado laridad su deseo de per- cer en Lisboa y fue tamente tratado por en su vuelo", obligado a del salón internacional de ros en tránsito y llevado la fuerza al avión de Aero-

l gobierno denunció s que los que obligaron al a abordar de nuevo el e en contra de su voluntad, s agentes entrenados de la gridad. "La forma pro- nal con que el cubano fue ado a volver al avión fue sin s otra" de un grupo es- pecializado", dijo la declaración.

La oficina de Pinto Balsemao califica el incidente de "violación flagrante de los derechos humanos y de la ley internacional, así como una afrenta para la soberanía portuguesa".

El gobierno adoptó también medidas disciplinarias contra la Policía, los agentes de aduana y las autoridades portuguesas del aeropuerto y contra los representantes de la aerolínea TAP de Portugal, por haber permitido el incidente y autorizar que el vuelo partiera hacia Moscú como tenía previsto.

El gobierno estableció también una comisión interministerial encargada de trazar planes dirigidos a intensificar las medidas de seguridad en los puertos, los aeropuertos y las estaciones de control fronterizo.

Otros nueve cubanos, que viajaban en la misma ruta, abandonaron vuelos de Aeroflot en Lisboa en los últimos seis meses.

Todos recibieron visados de residencia temporal de las autoridades portuguesas en tanto gestionan dirigirse a los Estados Unidos para reunirse allí con sus familiares.

Algunos no han obtenido visados norteamericanos por no tener parientes naturalizados en ese país, al tiempo que Washington se ha negado a conceder al grupo status de refugiados políticos.

La orden de expulsión del gabinete, entregada formalmente como un "deseo", eleva a cinco el número de soviéticos cuya salida del país ha sido solicitada por el gobierno.

Cuatro diplomáticos rusos fueron acusados de "intervenir en los asuntos internos de Portugal" el 20 de agosto por el gobierno del finado Primer Ministro Francisco Sa Carneiro.

La manzana y la dentadura

WINNIPEG, CANADA, 7 (AP). - La manzana, tan recomendada por los médicos por sus cualidades alimenticias, posiblemente no sea tan popular con los dentistas.

Según un reciente estudio del doctor Steven Wei, jefe del Departamento Dental Infantil de la Universidad de Iowa, las manzanas producen ácido y azúcar que son usados por las bacterias bucales para producir sarro, apresurando el deterioro de la dentadura.

En su estudio presentado ante la Asociación Dental de Manitoba, añadió que el ácido de la fruta puede permanecer hasta una hora y media en la boca, y recomendó a aquellos que gustan de comer manzanas que se enjuagen la boca con agua.

"Comer una manzana sin lavarse los dientes antes de ir a dormir es lo peor que se puede hacer", advirtió Wei, y recomendó queso en cambio.

ENCUENTRO.- París (AP). El Presidente de Francia, Valery Giscard d'Estaing conversa con el canciller de Alemania Helmut Schmidt (Radiofoto AP)

La CEE elabora proyecto para crear un "Banco petrolero"

BRUSELAS, 7 (EFE).- La Comisión Europea (Organo Ejecutivo de la CEE) está elaborando un proyecto de creación de un Banco Comunitario de Petróleo en colaboración con las principales compañías internacionales vendedoras de crudo.

El objetivo fundamental de este Banco de Petróleo, que tendrá unas reservas comunes de 15 millones de toneladas equivalentes a diez días de consumo, es el de mantener a los diez países de la "CEE" en todo momento dentro de las reservas mínimas obligatorias de 90 días de aprovisionamiento, según establecen las disposiciones comunitarias sobre energía.

En el caso de que un Estado miembro viera disminuir sus reservas por debajo del mínimo obligatorio podría, en vez de almacenar el crudo necesario hasta el nivel exigido, suscribir certificados ante las compañías petroleras por el equivalente de la cantidad necesaria.

Los Estados miembros podrían también en caso de gran necesidad, suscribir cantidades extraordinarias de las reservas comunes hasta un límite del 50 por ciento del total almacenado, pero bajo el compromiso de reducir el consumo.

Mediante este procedimiento la "CEE" pretende paliar los efectos negativos de la penuria periódica de la oferta petrolera.

Tema sobre los derechos humanos no tiene prioridad en el gobierno de Ronald Reagan

WASHINGTON, (7 (LATIN-REUTER).- El celo por el cumplimiento de los derechos humanos perdió prioridad en la política externa del nuevo Presidente de los Estados Unidos, Ronald Reagan, quien en cambio pondrá su acento en las cuestiones de seguridad y en sus intentos de contrabalancear el poderío militar soviético.

A diferencia del gobierno de Jimmy Carter, el gabinete de Reagan tiene la intención de canalizar cualquier crítica a un gobierno extranjero a través de las vías diplomáticas , en lugar de hacelo públicamente.

Pero el tema de los derechos humanos no quedará fuera de agenda como consideración política según las declaraciones formuladas por Reagan y su Secretario de Estado, el General Alexander Haig.

El diálogo realizado esta semana entre el Presidente estadounidense y el surcoreano, Chung Doo-Hwan, podría ofrecer una primera clave para la revisión de las políticas a aplicar.

El gobierno solicitó al Congreso que suspenda la publicación de su revista anual sobre derechos humanos, preparada durante la era de Carter, y en la cual se criticaría al Presidente Chun.

El comunicado conjunto de ambos mandatarios tampoco hizo mención del tema, centrándose en cambio en las cuestiones de seguridad mutua.

Antes de dirigirse a Washington, Chun conmutó la sentencia de muerte, a un enemigo político, Kin Dae Jung, y derogó la ley marcial en Corea del Sur.

Una vez en la capital de los Estados Unidos, el Presidente surcoreano se comprometió a trabajar por un orden constitucional que garantizaría la pacífica transferencia del poder y más libertad y democracia para su pueblo.

El mensaje principal extraído de la visita parecería ser que el gobierno de Reagan prioriza que los otros países tomen la delantera y se comprometan al cumplimiento de los derechos humanos, y no que se pueda tener la impresión de que los Estados Unidos debieron presionarlos para que lo hicieran.

Haig dijo en su primera conferencia de prensa que la política estadounidense de derechos humanos se aplicaría regionalmente y no en forma global.

Afirmó que la cuestión era un aspecto esencial y fundamental de la política estadounidense, tanto la interna como la externa, pero agregó que el terrorismo reemplazaría en preocupación al tema de los derechos humanos, "porque este es el máximo abuso de esos derechos".

Ernest Lefever, quien sería el Secretario Adjunto de los Derechos Humanos, parecería tener ciertas opiniones muy definidas al respecto.

"Más allá de ser un buen ejemplo y mantener nuestros compromisos de seguridad, poco es lo que el gobierno de los Estados Unidos puede hacer o debe hacer para en favor de los derechos humanos, como no sea la utilización de tranquilos canales diplomáticos en el momento y lugar adecuado, " escribió en un artículo el profesor de la Universidad de Georgetown en 1978.

El periodico The New York Times describió por entonces a Lefever como " un ultraconservador que desdeña la política actual como un sentimental y considera que es un profundo error poner en apretos a nuestros aliados, por represores que sean, con cuestiones tales como un habeas corpus".

No obstante, y cualesquiera sean sus intenciones, el nuevo gobierno podría encontrarse con que no tiene más remedio que poner el acento sobre los derechos humanos en otros países, al sentar las prioridades para la ayuda externa.

Esto se debe a que la mayor parte de la política de derechos humanos se parte de la ley. Revertirla podría desatar una batalla de grandes proporciones en una Cámara de Representantes dominada por los demócratas.

Patricia Derian, la primera persona en encabezar el puesto de manejo de la cuestión de derechos humanos, dijo que espera ver una continuidad en la política estadounidense.

La Derian dijo en una entrevista que el aplicar dicha política solo a los Estados del bloque soviético, le restaría credibilidad, "Debe ser una política global. Se debe aplicar directamente a través de los conductos de la política externa".

Agregó asimismo, que hubo mejorias en cuanto a derechos humanos en todo el mundo durante los últimos cuatro años. con excepción de China y la Unión Soviética.

Separatistas vascos ejecutaron a ingeniero de planta nuclear

BILBAO, 7 (AP).- Con un solo disparo en la parte posterior de la cabeza, los separatistas vascos cumplieron su amenaza de ejecutar al ingeniero en jefe de una planta de energía nuclear en el norte del país luego de que la compañía propietaria del complejo rechazó demandas de los terroristas para desmantelar el proyecto, anunció la Policía.

Las fuerzas de seguridad informaron anoche que hallaron el cuerpo de José María Ryan, de 39 años, y padre de cinco hijos, ocho días después de que fuera secuestrado por los miembros de la Organización Separatista ETA (tierra vasca y libertad).

El cadáver , que tenía los ojos vendados, fue arrojado en el costado de un camino cerca de esta ciudad, situada a unos 30 kilómetros de la planta nuclear de 1.000 millones de dólares en Lemoniz, Ryan fue hallado tres horas después de que ETA anunció que lo había ejecutado.

"La ejecución de Ryan no es un incidente aislado sino la apertura de un nuevo frente", sostuvo la declaración del grupo terrorista, transmitida telefónicamente a una estación de radio de Bilbao.

Los separatistas secuestraron a Ryan el 29 de enero cuando este se dirigía a su hogar y amenazaron con ejecutarlo a menos que la planta fuera desmantelada para ayer por la tarde.

La firma Irduero, propietaria y principal contratista de la planta gigante, se negó a desmantelarla, diciendo que aceptará solamente lo que el gobierno autónomo vasco decida sobre el futuro de la planta.

Sin embargo, ETA anunció que su "consejo revolucionario" había hallado a Ryan culpable en "máximo grado" por su trabajo en la planta nuclear.

El ingeniero había contribuido a diseñar el gigantesco complejo, que estará equipado con reactores norteamericanos. El proyecto, comenzado hace siete años, debe ser completado este año o a principios del próximo. No se sabe si la muerte de Ryan causará demoras.

Los guerrilleros de ETA, opuestos a la construcción de la planta en territorio vasco, la bombardearon dos veces en los últimos tres años, matando a dos trabajadores, hiriendo a media docena y causando daños estimados en 18.200 millones de dólares.

Los guerrilleros también han atacado otras 10 plantas de energía nuclear en el norte de España durante los últimos seis semanas.

Ryan fue la vigésimo novena persona secuestrada por ETA en los últimos 11 años y la tercera en ser ejecutada.

Los separatistas, que luchan por la total independencia del territorio vasco en el norte de España, fueron culpados de 95 asesinatos políticos, en el país el año pasado.

En contrapartida Lefever dijo en su artículo de 1978, que el gobierno de Carter ignoró la distinción existente entre los regímenes totalitarios como el de Corea del Norte, donde el control era total, y los autoritarios como Corea del Sur, capaces de tornarse más liberales.

"Nosotros, los estadounidenses, no tenemos autoridad moral para transformar otras sociedades, y con justa razón rechazamos tales esfuerzos por parte de los regímenes totalitarios", dijo.

Los 70 años de Ronald Reagan

WASHINGTON, 7 (EFE).- Ronald Reagan, el más viejo de todos los presidentes norteamericanos en el momento de su elección, recibió hoy una "visita-sorpresa", de los líderes del Congreso con motivo de su 70 cumpleaños.

Las figuras republicanas y demócratas de las dos Cámaras esperaban a Reagan esta mañana en la oficina oval, junto a su esposa Nancy, para expresarle sus felicidades.

El "speaker" de la Cámara Baja, Thomas O'Neill le ofreció, en nombre de sus colegas, la bandera que ondeaba sobre el Capitolio el día de la toma de posesión del Presidente.

Hace un año, se temía que la edad de Ronald Reagan fuese un obstáculo precisamente para poder acceder a la Casa Blanca, ya que solo otro Presidente, David Dwight Eisenhower, cumplió 70 años al final de su segundo mandato.

Pero la avanzada edad de Reagan solo es tema ya de pequeñas bromas, como la del mismo Presidente que ayer, en el "desayuno de oración nacional", agradeció a los asistentes que empezasen a celebrar "el 31 aniversario de mi 39 cumpleaños" con un día de antelación..

La víspera, Reagan definió la "edad mediana" como ese momento "en que una persona, frente a dos tentaciones, elige la que le permitirá estar en casa a las nueve de la noche".

Hace cuatro años, cuando el líder soviético Leónidas Brezhnev cumplió los 70, sus colegas del politburo señalaron que esa edad era "mediana".

Ronald Reagan ha entrado por tanto en esa liga de Presidentes y Jefes de Gobierno mayores, en la que se desenvolvieron Konrad Adenauer, que tenía 87 años al acabar sus catorce años como Canciller de Alemania Federal, y Mao Tse-Tung, que murió a la edad de 82 años.

Ronald Reagan, por otra parte, preside una nación que ha envejecido también en los últimos veinte años.

En 1960, el 9,2 por ciento de los norteamericanos tenían 65 años o más, mientras que ahora constituyen el 11,2 por ciento de la nación.

Esos 25,5 millones de personas , según han descubierto los políticos, suelen votar en mayor número que gentes de otras edades.

En 1980, votaron el 65 por ciento de ellas, constituyendo así el 16.8 por ciento de todos los votantes en las elecciones de noviembre.

Sin embargo, Reagan no parece pertenecer a su generación. Aunque tiene problema de oído y su ritmo de actividad durante la campaña electoral no fue tan acelerado como el de otros candidatos, su médico de Los Angeles definió su estado físico como "extraordinariamente bueno".

GRAN CONCURSO NESCAFÉ

PRESENTA A LOS GANADORES DE SU 2º SORTEO

CONCURSO "NESCAFE" LISTA DE GANADORES

1er. PREMIO

1 Televisor a color "SONY" de 19" ROBERTO MUÑOZ PACHECO LA PAZ
1 Betamax 32375 L.P.

2do. PREMIO

3 en 1 PANASONIC MARIA RENE SILES CALDERON SANTA CRUZ 1993062

3er. PREMIO

1 Radio grabadora "PHILIPS" 4 bandas HUGO RAMIREZ G. LA PAZ 232288 L.P.

PREMIOS NESCAFE:	C.I.		CIUDAD
Crisoporo Mamani Silvestre	1218997		LA PAZ
Laura C. de Salgueiro	501696		LA PAZ
Cecilia Zenteno			ORURO
Lui Pozo Morales	1398027		LA PAZ
Amparo de Quintela	471633	L.P.	LA PAZ
Julio César Mariaca	2312779	L.P.	LA PAZ
Anselmo Alarcon Molinedo	147405	L.P.	LA PAZ
Rogelio Gorriti Maceda	33184	L.P.	ORURO
Andrés Sella Pavisic			ORURO
Gerardo Blanco Quinteros	529572		LA PAZ
Narjorie Díaz Herrera			LA PAZ
Claudio Huanca	2068054	L.P.	CARANAVI
Norma Nay Molina	2086892		LA PAZ
Francisco N. Vera E.			LA PAZ
Helio Pablo Osorio Beltrán	1001403		COCHABAMBA
Felipe Nava Mendoza	95306	L.P.	LA PAZ
Elsa Costas de Martinez	41821	L.P.	LA PAZ
Hetly de Rudniki	714467		ORURO
Héctor Rivera Cardozo	2479690	L.P.	LA PAZ
Verónica Liendo Bejar	798478		LA PAZ
B. Jean deu Yssel			LA PAZ
Gustavo Guachalla Castillo	1679132		LA PAZ
Teresa Vejarano de Revollo	253289	L.P.	LA PAZ
Alicia E. de Laredo	128221	L.P.	LA PAZ
Guillermo Vargas Loayza	477075	L.P.	LA PAZ
Sonia Veizaga Moscoso	2249165	L.P.	COCHABAMBA
María Angélica Loza C.	2877903		LA PAZ
Roxana Garnica V.	2287309	L.P.	LA PAZ
María Elena Jitton V.	1508862	L.P.	POTOSI
Gladys Fernandez Antezana	1372890		COCHABAMBA
Norma Sardinas Guerrero	952454		LA PAZ
Luis Roberto del Castillo B.			LA PAZ
Rafael Risco Cateriano	1160238	L.P.	COCHABAMBA
Victor Chavez Ponce	777278		LA PAZ
Javier Cramer T.	140939	L.P.	LA PAZ
Ma. Elena Jimenez de Arce	232364	L.P.	COCHABAMBA
Anne Salguero de Camacho	1498698	L.P.	LA PAZ
Alfredo Molina de Las Casas	728855		LA PAZ
Hugo R. Carmona Maldonado	2309713	L.P.	POTOSI
Tatiana Jordan Mostajo	1156201		LA PAZ
Virgilio Heredia Montoya			LA PAZ
Narjorie Diaz Herrera	2369569		LA PAZ
Percy Alejandro Prieto	45592	L.P.	LA PAZ
Natalio Aranda Calatayud	343091	L.P.	LA PAZ
David Perez Guarachi	1675470		LA PAZ
Eida Cortez Sosa	266305		LA PAZ
Pilar A. de Garcia			

PREMIOS NESCAFE – 2º SORTEO

Instantes en que son extraídas las etiquetas ganadoras del sorteo del gran concurso Nescafé, en presencia del notario de Fé Pública Dr. José Nava Cueto.

Los ganadores del gran concurso Nescafé deberán retirar sus premios en las oficinas de la Compañía Boliviana de Alimentos Lácteos, Av. Argentina 1986, en horario de oficina.

SIGA SABOREANDO NESCAFE Y GANE POR PARTIDA DOBLE

COMPRAMOS

ORO Y PLATA en joyas, pagamos hasta $b. 1.000 el gramo en monedas, visitenos en c/ Ayacucho Nº 230 1er piso Of. 1 (frente a ENTEL)

Sólo Hemphill Schools le ofrece el más MODERNO Y NUEVO curso MAESTRO de RADIO T.V COLOR Y ELECTRONICA

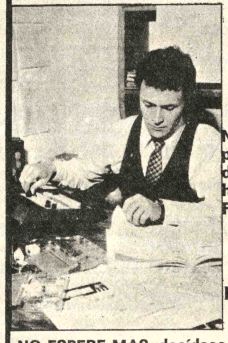

Nuestro Curso Maestro comprende desde los principios fundamentales de la Electrónica hasta los CIRCUITOS MAS SOFISTICADOS.

Hemphill Schools

Casilla No. 20763
Juan de la Riva Esq. Loayza
Edif. Alborada Local 1
Tel. 34-34-93

AUTORIZADO POR R.M. No. 395

NO ESPERE MAS, decídase y conozca a Hemphill Schools la Escuela por Correspondencia con mayor experiencia en América Latina.

Se incluye equipo profesional ¡SIN COSTO ADICIONAL!

- CURSO MAESTRO DE RADIO, TV COLOR Y ELECTRONICA
- ELECTRONICA BASICA
- TV COLOR
- RADIOSERVICIO
- MOTORES DIESEL
- INGLES (CON CASSETTES)
- ELECTRICIDAD
- CONTABILIDAD
- FRANCES

EMPIECE HOY ENVIANDO ESTE CUPON Y A VUELTA DE CORREO RECIBIRA GRATIS AMPLIA INFORMACION

HEMPHILL SCHOOLS
LA PAZ, CASILLA 20763
JUAN DE LA RIVA, ESQ. LOAYZA
EDIFICIO ALBORADA LOCAL 1

Deseo recibir información sobre la especialidad que marco con una "X"

SI USTED RESIDE EN U.S.A. ESCRIBA A HEMPHILL SCHOOLS 1743 SOUTH VERMONT AVE LOS ANGELES CALIFORNIA 90006 U.S.A

- ○ CURSO MAESTRO DE RADIO, TV COLOR Y ELECTRONICA
- ○ ELECTRONICA BASICA
- ○ TV COLOR ○ RADIOSERVICIO
- ○ MOTORES DIESEL
- ○ INGLES (CON CASSETTES)
- ○ ELECTRICIDAD
- ○ CONTABILIDAD
- ○ FRANCES

MARQUE SOLO UN CURSO

NOMBRE _____ EDAD _____
DIRECCION _____
CIUDAD _____ EDO _____

G602-2B

En 1980, egresaron 714 maestros de las Escuelas Normales Rurales

En la gestión lectiva de 1980, egresaron 714 nuevos maestros de las 20 Escuelas Normales Rurales, que funcionaron ese año en todo el país, se informó oficialmente.

Estadísticas oficiales dadas a conocer en el transcurso de la Reunión Nacional de Rectores, Directores y Delegados de las Escuelas Normales Urbanas y Rurales de todo el país, que concluyó el jueves en La Paz, señalan que se presentaron 850 alumnos a los exámenes finales de carrera en las 20 Normales Rurales, que fueron reprobados 136 y que egresaron 714 como nuevos maestros rurales. Del total de egresados, 447 son maestras y 267 maestros.

La Normal de Warista, en el departamento de La Paz, fue la que graduó mayor número de nuevos docentes con un solo reprobado. En 1980, egresaron de esta Normal 94 nuevos maestros, 88 varones y 6 mujeres. Le sigue la Normal Rural de Paracaya, en el departamento de Cochabamba, con 87 egresados, 34 varones y 33 mujeres. En esta escuela, hubo 28 reprobados, según las estadísticas oficiales.

La Escuela Normal Rural de Corocoro, en el departamento de Chuquisaca, fue la que tuvo menor número de egresados en 1980, sólo 8 nuevos maestros, 6 varones y dos mujeres, sin reprobados.

Las estadísticas también señalan que, en 1980, se inscribieron 4.149 alumnos en las 20 Escuelas Normales Rurales y que la matrícula efectiva fue de 3.869, con una relación de 10 alumnos por maestro.

La Normal Rural de Santiago de Huata, en el departamento de La Paz, tuvo una matrícula de 368 alumnos, con una relación de 23 alumnos, por maestro. En cambio, la Normal de Ucureña, en el departamento de Cochabamba, con sólo 82 alumnos, tuvo una relación de sólo cuatro alumnos por maestro. La misma relación se registró en la Normal de Corocoro y situaciones similares en las Normales de Chimoré, Villa Serrano, Riberalta, Sacaca, Charagua, Belén y Corque.

RACIONALIZACION

Frente a la situación anterior, las actuales autoridades han resuelto aplicar, en 1981, un plan nacional de racionalización de las Escuelas Normales Rurales. En ese sentido, de las 20 Normales existentes en el área rural, 10 se mantendrán como tales y las restantes se convertirán en institutos técnicos, para formar, no sólo maestros rurales como antes, sino también técnicos en diversas ramas, según la explicación oficial.

Publicación de documentos pontificios

El boletín informativo de la Conferencia Episcopal de Bolivia, correspondiente al mes de enero, incorporó tres documentos pontificios y los últimos pronunciamientos de los obispos bolivianos sobre asuntos de la actualidad boliviana.

Los documentos de la Santa Sede son el Mensaje del Santo Padre para la cuaresma; autorización para preces eucarísticas adaptadas a las misas de los niños y para el sacramento de la reconciliación, y una nota de agradecimiento al Comité para la familia.

El boletín transcribe también los pronunciamientos de la Conferencia Episcopal como consecuencia de la clausura temporal de PRESENCIA y el documento de desagravio a la mujer cruceña. Fueron incorporados también informaciones referentes a la última reunión de la Conferencia Episcopal en Cochabamba.

Condecoración

El Segundo Secretario de la Embajada China en el país, Hung Yuan fue condecorado con la Orden Nacional del Cóndor de los Andes, en el grado de Caballero, por su labor realizada en favor del acercamiento boliviano-chino. La condecoración le fue impuesta por el Director General de Ceremonial del Estado, Ernesto Ruiz Rada.

iniciación de clases

Mensaje de las autoridades de Educación Urbana y Rural

Los directores nacionales de Educación Urbana y Rural, Profesores Nila Auza de Gómez y Jorge Mendieta Alvarado, respectivamente, emitieron un mensaje exhortando a los educadores, estudiantes y padres de familia, a comprometer sus esfuerzos para el éxito de la gestión educativa que se inicia.

El mensaje señala que el gobierno, la Junta de Comandantes y el Ministerio de Educación, "con su patriótico celo y empuje", iniciaron la "revolución educacional con grandes auspicios y proyecciones de grandeza".

Dice que para que la nueva educación nacional "dinámica, creadora y efectiva conquiste objetivos de significación, conviene señalar que los maestros, estudiantes y padres de familia, en responsabilidad compartida, comprometiendo sus mejores recursos personales, serán la "clave certera" del éxito pleno de la presente gestión escolar de 1981.

Recuerda a los educadores que "el triunfo en el reto histórico; realizar la revolución de la enseñanza", depende de su capacidad profesional, "emoción docente, empeño creador y compromiso cívico, sostenidos en la fe de Dios y en Bolivia".

Agrega: "A los niños, a los jóvenes estudiantes, comprometido nuestro corazón y fe en ellos, les decimos, tienen ahora la mejor de las oportunidades para dedicarse a plenitud en sus estudios".

"Ya ustedes, apreciados padres de familia, les repetimos: fortaleced la fe en vuestros hijos, alentadlos en todas sus inquietudes".

El mensaje finaliza expresando "Educadores, estudiantes, padres de familia, conquistemos un futuro de prosperidad y grandeza personal y nacional a través de los esfuerzos creadores y fiel cumplimiento de nuestras correspondientes responsabilidades".

LUCHA CONTRA EL CANCER

En los centros laborales:

El 10 de marzo se inicia un censo de extranjeros

El censo de extranjeros que desempeñan actividades laborales, se iniciará el 10 de marzo en forma simultánea en todo el territorio nacional, según informó a PRESENCIA el ministro de Trabajo y Desarrollo Laboral, Gral. Augusto Calderón.

El censo de extranjeros se realizará en forma conjunta con el Ministerio del Interior, Migración y Justicia, y la coordinación de todas las direcciones departamentales del Trabajo.

La Ley General del Trabajo, en su artículo tercero, establece textualmente: "En ninguna empresa o establecimiento, el número de trabajadores extranjeros podrá exceder del 15 por ciento del total y comprenderá exclusivamente a técnicos".

Según el Ministro de Trabajo, esta disposición no está siendo acatada por algunas empresas. "El censo verificará esta denuncia que recibimos", afirmó.

Dijo que ya se había formado una comisión integrada por técnicos de los dos ministerios señalados que, en el plazo de 30 días, debe elaborar una reglamentación especial referida a la forma cómo se efectuará el censo.

Añadió que, luego de verificado el control de ciudadanos extranjeros que trabajan en Bolivia, se procederá a sancionar a las empresas que estén incumpliendo la Ley General del Trabajo.

El Gral. Calderón manifestó que parte del censo ha sido ya ejecutado por el Ministerio del Interior a través de la Dirección de Extranjería y un llamado que hizo esa repartición del Estado a todos los ciudadanos extranjeros que residían en el país a fin de que legalicen su situación.

Finalmente, informó que los inspectores del Ministerio del Trabajo efectuarán continuas inspecciones en los centros de trabajo para verificar el cumplimiento de la disposición legal en torno al trabajo de extranjeros.

Educación vial en Santa Cruz

El Servicio Nacional de Tránsito y los transportistas de Santa Cruz llevan adelante una exposición de afiches sobre educación vial, que, ha tenido favorable acogida en la capital oriental. En la fotografía, se registra el momento de la inauguración de esa exposición con la asistencia de las principales autoridades cruceñas y el Director General de Tránsito, coronel Roberto Pariente.

Comunicado oficial:

La CNSS está al día en pago de sueldos a los rentistas

La Caja Nacional de Seguridad Social (CNSS) mediante un comunicado emitido ayer, informó que esa ciudad, "está al día en el pago de sus obligaciones con todo el sector de rentistas", en respuesta a una denuncia formulada a PRESENCIA por representantes de ese sector.

Miembros de una comisión de base de ex mineros rentistas de La Paz explicaron que los aproximadamente 5.300 afiliados de ese sindicato no habían cobrado todavía el "bono de compensación al alza del costo de vida", de 800 pesos, correspondientes a diciembre y enero. Afirmaron también que la CNSS les adeudaba el aguinaldo del pasado año y la renta normal del mes de enero de este año.

La declaración oficial de la primera entidad aseguradora del país expresa textualmente lo siguiente:

"Frente a una nota periodística aparecida en el matutino "Presencia" del día sábado 7 del mes en curso, en la que cuatro supuestos rentistas, atribuyéndose representación de ese sector de ex-trabajadores, pretenden confundir a la opinión pública denunciando falta de cumplimiento de obligaciones por parte de la Caja Nacional de Seguridad Social, en resguardo de la verdad y la extraordinaria responsabilidad con que actualmente se maneja la Primera Institución Aseguradora del país, se puntualiza lo siguiente:

Primero.- La Caja Nacional de Seguridad Social está al día en el pago de sus obligaciones con todo el sector de rentistas.

Segundo.- De acuerdo a la norma establecida, las rentas por el mes de enero del año en curso, se cancelarán a partir del día lunes 9 de febrero.

Tercero.- El pago del bono costo de vida, que no es una obligación directa de la NCSS, está único y exclusivamente sujeto al desembolso de los fondos por el Tesoro General de la Nación, cuyo trámite en ningún momento descuida el personal encargado de la CNSS.

Cuarto.- En consecuencia, queda desvirtuada la información interesada de cuatro supuestos rentistas que a no dudarlo persiguen fines inconfesables.

La Paz, 7 de febrero de 1981.

RELACIONES PUBLICAS".

Se dispuso reorganizac total de Renta y Adua

El Ministro de Finanzas, General José Sánchez Calderón, ha dispuesto la reorganización total de los servicios de renta y Aduana, según anunció en conferencia de prensa realizada en su despacho.

Afirmó que la citada reorganización " no solo comprende el cambio de personal y los sistemas que se utilizan en esos organismos en sus respectivas funciones", sino que "está planificada para mejorar las cosas y cumplir los objetivos financiero-administrativos propuestos".

Dijo que se ha dispuesto la redacción del Proyecto de Reforma de la Ley Orgánica de Administración Aduanera y su correspondiente reglamentación, lo propio se hará en cuanto a la Renta; la determinación llega hasta el Ministerio de Finanzas cuya Ley Orgánica está en etapa de estudio; luego se procederá a su aprobación.

"Existe el vivo deseo de mejorar las cosas, mejorar la administración de los organismos recaudadores y establecer pautas de acción para una mejor labor del propio ministerio", añadió.

INCREMENTO DE RECAUDACIONES

El Ministro de Finanzas afirmó que el comportamiento de las recaudaciones generadas, en Renta y Aduana, ha sido satisfactorio debido al incremento de éstas. "Los informes son bastante satisfactorios en relación a los montos de 1979. En 1980 se han registrado incrementos", agregó

Al referirse a los motivos por los cuales tanto Renta como Aduana no han cumplido con el cupo de recaudaciones asignado por el Ministerio de Finanzas, señaló que "los cupos son parámetros dados subjetivamente. En recaudaciones no solo se debe b ampliar la base solo determina pagan impuesto pretende trabaj aquellas que no convierten en ese si llegamos al 30 p población, será m haló

En cuanto a la que la lucha al c objetivo del gobie determinaciones q el gobierno, en s aranceles, ha posi los ingresos se incrementado por l importaciones".

"Estamos segu alcanzación de l llevará a mejor cuando se consig bilitación de la recaudación", fina

Denuncian falta de ac lubricantes en Villaz

El transporte pesado y urbano de Villazón, población ubicada en la frontera con la Argentina, corre el peligro de quedar paralizado debido a la falta de aceites lubricantes en el mercado.

La afirmación corresponde a Walter Cardozo, Secretario de Organización Sindical de la Confederación de Transportistas de Bolivia y Decano del transporte.

Cardozo, en una entrevista con PRESENCIA, afirmó que las autoridades de Yacimientos Petrolíferos Fiscales Bolivianos (YPFB), enviaron a Villazón 13 tambores conteniendo aceites lubricantes que es el cupo asignado para el primer trimestre de 1981.

"Sin embargo, - dijo - 11 de estos tambores fueron entregados a personas particulares para su comercialización y solo dos fueron destinados al abastecimiento de las necesidades de los transportistas".

Cada tambor contiene 60 libros y los vehículos que efectuan viajes de larga distancia y servicio público son 200, afirmó.

El litro de aceite lubricante es vendido por personas particulares en 55 pesos bolivianos. Cuando la distribución es directa, el litro llega a costar 40 pesos bolivianos.

Por otra parte, el dirigente de los transportistas denunció que existe un tráfico ilegal de lubricantes hacia la Argentina debido, principalmente a que el litro de aceite puesto en la Quiaca, se vende a razón de 95 pesos bolivianos.

"Lo mismo ocurre con la gasolina, ya que en el lado boliviano el litro se vende en 6 y 8 pesos bolivianos y, en la Argentina, es de 18 pesos bolivianos".

Dijo que habían iniciado gestiones ante las autoridades de YPFBpara solucionar el problema de abastecimiento de aceites lubricantes sin obtener, hasta este fin de semana, ninguna respuesta.

DIESEL

Informó también que la venta de diesel está restringida y que los concesionarios de los surtidores venden el combustible de acuer tancia que debe vehículo.

Denunció que portistas de Villa comprar combust Tarija y se ven lim las precauciones ñetes de iniciar el

Lo mismo se ransportistas de e Tarija que efec illazón.

Manifestó que de los dueños a niega la política propugnada por el se basa en la ley de demanda.

Sub-Alcalde El Alto ap un extors

Autoridades Alcaldía de El Al detuvieron a Wal Soria, sobre quien acusaciones, en v hacia pasar como municipal y otra "ingeniero" suplantando al pe funcionario de la

Relaciones Pú Alcaldía paceña in a raíz de numeros presentadas por e Alto de La Paz, la investigación, apa Aramayo Soria.

Según las d presentadas por lo ficados, esta pers actuando desde ha extorsionando a c en abarrotes y a realizan construcc viendas; la es observaba las ejecución co anormalidad de nivel, etc. luego servicios para cobraba por el tres y cinco d vianos.

El Mi Urquiola, Subal Alto, afirmó la dencia está sien denuncias para a la justicia ordi

Escuelas en el altiplano

El Servicio Nacional de Desarrollo de la Comunidad (SNDC) y el Proyecto Integrado del (PEIA) entrega cientemente cuelas en rurales del depa de La Paz.

Las co beneficiadas so Chinta, Tahar sivi, cercanas Titicaca. Las inauguradas son un total de 30 que serán entre el transcurso de mes.

La constru las escuelas se ciada con fo Banco Mundial bierno y aportes de obra- de los p de las beneficiadas.

La entrega escuelas estuvo del director N Tcnl. Germán del jefe del PEI Gainza.

La comu tográfica, ubi rriba, el núcleo escolar Abajo, la es cional de Kon

FUNDADO EN 1872 BNB

BANCO NACIONAL DE BOLIVIA

EL BANCO NACIONAL DE BOLIVIA SE COMPLACE EN ANUNCIAR A LOS VECINOS DE OBRAJES QUE, A PARTIR DEL DIA LUNES 9 DE FEBRERO DEL AÑO EN CURSO, ATENDERA EL PAGO DE FACTURAS DEL SERVICIO AUTONOMO MUNICIPAL DE AGUA POTABLE Y ALCANTARILLADO EN SU SUCURSAL DE DICHA ZONA (SUPERMERCADO MAXI)

SAMAPA

DEUDORES MOROSOS

Se ruega a los siguientes deudores morosos, por publicidad y suscripciones, cancelar sus cuentas a PRESENCIA. Al margen de la presente publicación, se iniciarán las acciones judiciales del caso:

Industrias Decorart
Fábrica Nacional de Pilas "Rayo"
Inmetal - CBF
El Conquistador
Restaurant Esperanza
Imagen Publicidad
Publicidad Bosadena
Restaurant "El Bristot"
Restaurante "La Casa del Corregidor"
Cine Colonial (Ing. Guido Barrón)
Colegio de Contadores de Bolivia
Cordepando
Compañía Americana de Seguros y Reaseguros S.A.
Compañía Minera Orlandini Ltda.
Club The Strongest.
Thermix Ltda.

SUSCRIPCIONES

Servicio Nacional de Desarrollo de la Comunidad
Universidad Mayor de San Andrés
Instituto Boliviano de Biología de la Altura

FOMO.- Servicio Nacional de Formación de Mano de Obra.

La Paz, enero de 1981

EDITORA PRESENCIA LTDA.

La ACCION CATOLICA BOLIVIANA (A.C.B.) y la JUVENTUD OBRERA CATOLICA (J.O.C.) de La Paz, invitan a la Santa Misa que mandarán celebrar en el Templo de la Santísima Trinidad (calle Max Paredes) el día de mañana lunes 9, a horas 19, recordando el primer mes del fallecimiento del que en vida fue dirigente de la A.C.B. y fundador de la J.O.C.

Sr. CARLOS ANDRADE QUIROGA

(Q.D.D.G.)

La Paz, 8 de febrero de 1981

Comercio exterior andino-europeo se cuadruplicó entre 1971 y 1979

urante el periodo 1971-9 el comercio exterior an-europeo creció en cerca de veces. El monto total del cambio pasó de 2.129 nes de dólares en 1971, a nes de 7.833 millones, en 1979, de informe de la Junta del rdo de Cartagena.

n embargo, a pesar de que ases del Grupo Andino ele-notoriamente sus ex-ciones a las Comunidades opeas, en ese lapso, se ó una balanza deficitaria de 493 millones de el área de 4.197 millones de es, en 1979, dice el informe. agrega que la Junta del rdo de Cartagena espera os vínculos comerciales se dan aún más en beneficio naciones de la subregión, consecuencia del Acuerdo General , destinado a gar dentro de los intereses mbas agrupaciones de s, el concierto que ya se ruplicó en los últimos nueve

El citado Acuerdo Marco permitirá desarrollar la cooperación financiera, estimular el comercio y promover el intercambio científico y tecnológico.

EXPORTACIONES

Las exportaciones andinas al mercado comunitario europeo supéraron los 3.636 millones de dólares en 1979. Hace nueve años solo eran del orden de los 983 millones de dólares.

Si se excluye el petróleo, el total de las ventas andinas a la Comunidad Económica Europea (CEE), fue ese año, de 2.991 millones de dólares, según cifras estadísticas elaboradas por la Junta del Acuerdo de Cartagena, órgano técnico del proceso de integración andina.

Por países, el mayor exportador andino a la CEE fue Venezuela, con 1.609 millones de dólares. Le siguen Colombia, con 1.016 millones; Perú, con 624 millones; Ecuador, con 195 millones y Bolivia, con 190 millones.

MERCADOS

La República Federal de Alemania fue el principal destinatario de las exportaciones andinas, con 952 millones de dólares. Le siguieron, en orden de importaciones, los Países Bajos, con 836 millones; Italia, con 382 millones y Reino Unido, con 859 millones.

IMPORTACIONES

Entre 1971 y 1979, las importaciones andinas desde la CEE pasaron de 1.146 millones a más de 4.197 millones de dólares.

Venezuela se caracterizó por ser el mayor comprador andino, con un monto superior a los 2.278 millones de dólares, que representó, en 1979, el 54,3 por ciento del total de las importaciones andinas.

El mayor abastecedor europeo al área andina fue Alemania Federal, con 1.526 millones de dólares, seguido por Italia, con 801 millones y el Reino Unido, con 605 millones.

Institución cívica solicita medidas en favor de Oruro

Dirigentes de la "Sociedad 10 de Febrero" máxima institución cívica del Departamento de Oruro, mediante telegrama cifrado al Gral. García Meza, Presidente de la República, le solicitan que el actual gobierno promulgue dos decretos en homenaje al Bicentenario del primer grito libertario de la independencia americana.

El primer decreto se refiere a la creación de una patente porcentual del dos punto por ciento (2.9%) sobre el valor de la producción bruta de estaño metálico, antimonio metálico, aleaciones y otros de la Empresa Nacional de Fundiciones, en sus plantas ubicadas en la región de Vinto.

El segundo decreto se refiere a la creación de una imposición del uno por ciento sobre todas las importaciones que se realicen en el Departamento de Oruro.

TELEGRAMA

El texto del telegrama enviado al Gral. García Meza es el siguiente: "Benemérita Sociedad 10 de Febrero que agrupa representación diferentes entidades cívicas y de servicio Departamento de Oruro invoca patriotismo proverbial ecuanimidad y espiritu de justicia anima V.E. para promulgación decretos en homenaje Bicentenario primer grito libertario independencia americana. Ambos decretos referentes impuestos beneficiarán Alcaldía y CORDEOR fin solucionar obras urgentes que requieren inmediata atención. Todo pueblo Pagador espera ansioso promulgación dichos decretos por gobierno reconstrucción nacional. Atte. Ing. Sacarapio Manzilla, Presidente y Dr. Ernesto Sandoval, Secretario General".

Proyecto múltiple en Tarija

Propuestas para "San Jacinto" serán abiertas próxima semana

Las propuestas de las empresas interesadas en ejecutar el proyecto múltiple "San Jacinto", en el departamento de Tarija, serán abiertas a mediados de la próxima semana, informó el Ministerio de Energía e Hidrocarburos.

El acto será presidido por el Ministro de Energía, Cap. Frag. Lider Rossa Salazar, quien estará acompañado por autoridades de la Empresa Nacional de Electricidad (ENDE), y Servicios Eléctricos de Tarija (SETAR), miembros de la "Asociación San Jacinto".

Oficialmente, se informó que el proceso de calificación, selección y adjudicación de las propuestas será agilizado, de modo que las obras puedan ser iniciadas lo más pronto posible.

Autoridades de gobierno anunciaron que el proyecto - cuya ejecución demandan entidades cívicas y sindicales de Tarija desde hace más de diez años- tiene carácter prioritario. Aunque no se conoce todavía la fuente del financiamiento ni el monto total de la inversión, el gobierno informó que prestará toda su colaboración para que el proyecto sea ejecutado sin demoras.

Se trata del primer proyecto múltiple en su tipo, que será ejecutado en el país.

El boletín publicado ayer por el Ministerio de Energía e Hidrocarburos dice que los estudios sobre el proyecto están concluídos y que la factibilidad del mismo está plenamente asegurada.

La fase hidroeléctrica del proyecto prevé la instalación de una central de generación con una potencia de 7.000 kilowatios, para alcanzar una generación media anual de 21 millones de kilowatios/hora. El funcionamiento de las turbinas y la consecuente supresión del actual sistema de generación termoeléctrica permitirán un ahorro de siete millones de litros de diesel por año, cuyo costo asciende a aproximadamente dos millones de dólares.

Adicionalmente, el sistema eléctrico de Tarija será beneficiado con el ahorro de fuertes gastos por concepto de operación y mantenimiento de los actuales generadores termoeléctricos.

El funcionamiento de la planta generadora de San Jacinto aproximadamente a 15 kilowatios de la ciudad de Tarija permitirá también atender los nuevos requerimientos energéticos de las industrias en instalación o en estudio en el valle central de ese departamento. Se podrá disponer, al mismo tiempo, de energía eléctrica "a precios razonable" para el programa de electrificación rural que beneficiará a mas de 15.000 campesinos de esa región, añade el informe oficial.

En el sector agrícola, el proyecto "San Jacinto" contempla la provisión de agua suficiente para regar más de 4.500 hectáreas de tierras aptas para el cultivo. Esto apoyará varios programas de incentivo a la producción agrícola.

Los proyectistas prevén también el riego de casi 7.000 hectáreas de tierras que sufren actualmente un alto grado de erosión. Según informes técnicos, los programas de reforestación del valle central de Tarija tropezaron hasta ahora con múltiples dificultades, la principal de ellas, la escasez de agua.

El proyecto "San Jacinto" incluye , además la instalación de 90 estanques para la producción intensiva de peces.

El informe oficial añade que, para la apertura de las propuestas, se prepara en Tarija un acto especial.

Según los programas contemplados en el Plan Nacional de Electrificación, en el decenio 1981-1990 se ejecutarán varios proyectos múltiples, de mayor magnitud. El principal de ellos es el proyecto ICLA, que, además de la instalación de una gran planta generadora de electricidad, prevée la irrigación de aproximadamente 70.000 hectáreas de cultivo, en la región de Villamontes-Sachapera.

Informe de la OMS:

Falta de agua potable ocasiona 25.000 muertos-día en el mundo

(ANF).- "Cada día que amanece mueren en el mundo unas 25.000 personas por falta de suministro de agua potable", dice la última edición de la revista "Salud mundial" de la Organización Mundial de la Salud (OMS).

Agrega que el acceso fácil al agua potable es un fundamental derecho humano y, por consiguiente, se hace imprescindible la movilización de todos los recursos para el cumplimiento de los objetivos del Decenio del Agua.

El principal de dichos objetivos se concentraría con el acceso a dichos servicios de aproximadamente medio millón de personas al día, durante todos los días de los diez años que se iniciaron el primero de enero de 1981.

El estudio técnico-económico de la OMS indica que para la implementación de la tecnología tradicional para este tipo de servicios (grifos de agua corrientes y conexión con una red de alcantarillado) se ofrecen un total de 600.000 millones de dólares

En cambio, con la utilización de tecnologías menos costosas y mas apropiadas para el área rural, sobre todo, se podría reducir la inversión hasta 300.000 millones de dólares.

Esta última posibilidad supone la utilización de 20.000 a 30.000 millones de dólares cada uno de los años que comprende el decenio 1981 - 1990.

Considera asimismo que los fondos requeridos " no es necesario que salgan de las areas de los gobiernos", sino que la movilización de las comunidades y sus recursos pueden reducir dichas cantidades.

Cabe recordar que, en 1979, se invirtieron en abastecimiento de agua y saneamiento en los países miembros aproximadamente 6.000 a 8.000 millones de dólares.

Por otra parte, las estadísticas oficiales de la OMS indican que las aportaciones de organismos exteriores , de cooperación ascendieron a 2.500 millones de dólares en dicha gestión.

Advierte que dichas cantidades quedan por debajo de las que los países desarrollados dedicaron a gastos militares cada "quince días", en 1979, y "representan una pequeña fracción del gasto anual mundial en bebidas alcohólicas y cigarrillos".

Se reinicia venta de hierro a la Argentina

La próxima semana, será reiniciada la exportación de minerales de hierro a la República Argentina, informó la Empresa Siderúrgica Boliviana (SIDERSA).

En cumplimiento del último contrato suscrito entre SIDERSA y empresas siderúrgicas argentinas, durante el primer semestre de este año se exportarán a ese país 30.000 toneladas de minerales de hierro, extraídos de los yacimientos del Mutún.

El informe oficial indica que, pese a la contracción que afecta actualmente a la industria siderúrgica, a nivel mundial , SIDERSA incrementará las gestiones para la exportación de minerales de hierro.

Sin embargo, añade el informe, la preocupación principal de SIDERSA es, ahora, agilizar las gestiones para la instalación de una industria siderúrgica propia.

Entre tanto, se espera aumentar las ventas de concentrados minerales de hierro, pese a las precarias instalaciones de explotación minera existentes en el Mutún.

Nuevos profesionales de la UMSA

Una nueva promoción de 26 nuevos profesionales de la Universidad Mayor de San Andrés (UMSA), egresados de las facultades de Derecho, Ciencias de la Salud, Tecnología, Arquitectura y Trabajo Social, recibió los títulos académicos, durante el acto realizado el pasado viernes 6, en el Paraninfo de esa casa de estudios superiores.

La Colación de Grados fue presidida por los principales autoridades de la Comisión Nacional de Reordenamiento de la Universidad Boliviana (CONRUB), y de la Subcomisión Regional de la UMSA , con la asistencia de familiares e invitados.

Tránsito estudia nuevas rutas urbanas para buses

La Dirección Departamental ránsito anunció que la in-ración de 220 nuevos buses servicio de la locomoción elva exigirá la "aprobación tas urbanas" que res-n a las exigencias de los rios y "tomen en cuenta los blemas de la circulación ular en la ciudad".

e acuerdo con anuncios de transportistas, pro-mentente en los próximos 60 s, la Aduana les entregue las ades que están importando facilidades que les han sido ocadas por las autoridades.

os vehículos "entrarán a cionar inmediatamente, ue en la actualidad existe acha demanda en el servicio transporte público", dijeron s dirigentes de ese sector.

La Dirección de Tránsito ha hecho notar que el problema del transporte podría agravarse la próxima gestión con la inauguración de las clases es-colares, y está auspiciando reuniones con los transportistas para "implantar el sistema que responda a las necesidades ctuales". El año pasado, se ían en vigencia un plan por el ual salían dos unidades de las erminales a las horas consi-radas claves.

Según el Servicio de Tránsito, n muchos los problemas que en ser estudiados en el nsporte público y la cir-ulación vehicular en La Paz. El Departamental de Tránsito, oronel Roberto Camberos, dijo la mayor preocupación que ene la actualidad es "la desorganización de las rutas para los nuevos buses (con capacidad para 40 pasajeros) de manera que no vengan a aumentar el problema del congestionamiento".

Explicó que "los análisis preliminares nos han hecho ver la conveniencia de aprobar rutas directas, totalmente diferentes a las que rigen para los microbuses".

ACCIDENTES

El Servicio de Tránsito hizo conocer, por otra parte, que la noche del sábado, dos guardias fueron atropellados por conductores ebrios.

En la avenida Panamericana de El Alto, el guardia Víctor Cóndori, su esposa Antonia de Quispe y un menor de un año, fueron atropellados por el automóvil placa 4-19265. El conductor abandonó a los accidentados, pero posteriormente regresó en un taxi y los condujo al hospital.

En la avenida Copacabana, de la zona de Calacoto, el guardia Félix Ticona fue atropellado por el automóvil placa 4-57488. Como en el caso anterior el conductor fugó, pero luego se presentó a las autoridades.

Los dos conductores se encuentran detenidos, de acuerdo con el parte oficial.

BOMBEROS

La Dirección Departamental de Bomberos entregó ayer un cuadro estadístico de los casos que atendió en la primera semana de febrero que, dice ese informe, demandó un extraordinario despliegue de hombres y unidades.

Empresarios privados con el Ministro de Trabajo

Marcelo Pérez y Fernando Moscoso, Presidente y Secretario Ejecutivo de la Confederación de Empresarios Privados de Bolivia, visitaron el pasado viernes al Ministro de Trabajo y Desarrollo Laboral, Gral. Augusto Calderón, para entregarle el documento "Análisis de la Economía Boliviana en la Década 1970-1979", que fue elaborado por esa organización.

Informe oficial

Avanzan estudios sobre el Banco del Trabajador

Avanzan sin contratiempos de importancia los estudios para la creación de un Banco del Trabajador, se informó en el Ministerio de Trabajo y Desarrollo Laboral.

El estudio está a cargo del Instituto Nacional de Investigaciones Sociolaborales, entidad que, según el "perfil" del proyecto, sería la responsable de la ejecución del mismo.

La entidad a crearse ha sido definida, en principio como "institución financiera para el trabajador boliviano".

La idea del proyecto nació de la necesidad de posibilitar un fácil acceso de los trabajadores en general al financiamiento, para usos domésticos y para el funcinamiento de pequeñas industrias, dice el estudio preliminar elaborado por el INIS.

Destaca que el nuevo banco podrá también asistir financieramente en caso de requerimientos de servicios médicos especializados. De esa manera, se trataría de suplir las deficiencias de la cobertura de los actuales servicios de seguridad social.

El estudio dice que un sondeo de opinión entre los trabajadores evidenció que aproximadamente un 80 por ciento de los encuestados expresó su acuerdo con la creación de la nueva institución financiera; la mayoría de ellos, con un alto grado de confianza sobre la eficiencia que podría alcanzar el Banco del Trabajador.

Los resultados de la encuesta fueron igualmente favorables al proyecto, tanto en el sector formal como en el sector informal de empleos.

El perfil elaborado indica que el costo total del estudio final sobre el Banco del Trabajador, incluidos los honorarios de un experto asesor extranjero, ascenderán a aproximadamente 33.000 dólares americanos.

OBJETIVOS

Preliminarmente, el documento del INIS fija los siguientes objetivos para el Banco del Trabajador:

- El acceso ágil y adecuado para obtener recursos económicos (para los trabajadores), mediante la garantía de su institución laboral.

- Tener la posibilidad de que el trabajador y su familia sean socios accionistas de la entidad financiera.

- Inducir al trabajador al ahorro, mediante la seguridad del mismo.

Que al trabajador se le puedan otorgar créditos convenientes para actividades de desarrollo laboral, vivienda, salud, etc., en la forma más sencilla posible.

- Fomentar la creación de fuentes de trabajo en beneficio del trabajador.

- Contribuir a la seguridad del movimiento del capital del trabajador, redundando en incrementos paulatinos.

- Que la institución financiera fomente las actividades de la pequeña industria y comercio, otorgándole, a su vez, orientación técnica para las inversiones.

Reagan apoya a Corea en sus esfuerzos por la paz

La Embajada de la República de Corea en La Paz hizo conocer ayer los "exitosos resultados" de la visita del presidente de ese país, Chun Doo Hwan, a los Estados Unidos, la semana pasada. El presidente norteamericano, Ronald Reagan, expresó su pleno respaldo a Corea, particularmente en sus esfuerzos en favor de la paz en el Asia.

"Los dos presidentes revisaron la situación mundial y reafirmaron la importancia crítica de mantener la paz en la Península Corena y en el noreste de Asia--, expresa el documento entregado por la representación diplomática Reagan - añade - "recomendó a la República de Corea continuar sus significativos esfuerzos y confirmó que los Estados Unidos harán posibles las ventas de sistemas y armamentos apropiados y transferencia tecnologías necesarias para intensificar la capacidad de Corea, de detener cualquier agresión".

Un documento conjunto, firmado por ambos mandatarios, estableció también que Estados Unidos enviará una misión económica a Corea, el próximo mes de junio, para estudiar asuntos de interés común.

En el campo de la energía, se acordó estrechar la cooperación existente: "Estados Unidos ayudará a Corea a obtener suministros de energía en caso de emergencia que afecte los intereses de seguridad mutua.

Se mantendrá suministro de alimentos a Clubes de Madres

En la presente gestión, el nisterio de Previsión Social y ud Pública continuará inistrando alimentos a los bes de Madres de las zonas anas y rurales del depar-nento de La Paz, a través de Jefatura de Nutrición de la ud Sanitaria, se anunció almente.

De esa forma, según el me, se pretende tualizar el aspecto rmal del binomio madre-y disminuir los índices de rición existentes en la po-ión.

La ayuda alimenticia a los es de Madres provisne del rama Mundial de mentos (PMA) y del rama "P" de Cáritas Boli-na.

En las zonas marginales de ad de La Paz, según el me, existen 80 clubes de es, 29 atendidos por el y 51 por Cáritas.

El departamento de La existen 156 clubes de s, atendidos por Cáritas ana. La distribución, por icias, es la siguiente: cho, 15; Ingavi, 45; uyos, 47; Los Andes, 40; 16,7, y Nor Yungas, 4. A su vez, el PMA atiende, en el departamento 40 Clubes de Madres, distribuidos de la siguiente forma: Pacajes, 9; Sud Yungas, 17; Ingavi, 9; Los Andes, 3; Murillo 1, y Omasuyos, 1.

En los Clubes de Madres del departamento, según el informe, se suministran raciones alimenticias a 14.305 madres y 27.015 niños. Actualmente, se trabaja en la organización de 22 nuevos clubes en el área rural y 3 en zonas marginales de la ciudad de La Paz.

La unidad Sanitaria informó por otra parte, que auxiliares en nutrición prestan servicios en los Clubes de Madres y, en centros hospitalarios, tanto de la ciudad, como del campo. Asimismo, se informó que nutricionistas de la Unidad Sanitaria trabajan en los principales hospitales de la ciudad de La Paz para asesorar al personal en la preparación de alimentos. La distribución es la siguiente: Hospital de Clínicas, cuatro nutricionistas; Instituto de Gastroenterología, 2; Instituto del Torax, 2; Oftalmología, 1; Hospital de Niños, 3, y Centro de Salud La Paz. 1.

Alcalde paceño inspecciona oficinas de su dependencia

El Alcalde Municipal, desde hace una semana, realiza inspecciones diarias a distintas dependencias municipales, con el objeto de aplicar los planes de reajustes correspondientes a la presente gestión.

El Departamento de Relaciones Públicas de la Alcaldía informó que el señor Raúl Salmón, acompañado de sus oficiales Mayores y asesores, inspeccionó las Sub-Alcaldías de la Zona Sur y de El Alto, oportunidad en la que pudo en vigencia correctivos para la atención al público en las áreas financiera, administrativa técnica, así como en las funciones del personal.

Al respecto, añade que en la Sub-Alcaldía de El Alto, se dispuso habilitar un camión que será adaptado a ómnibus para el transporte de funcionarios que viven en la ciudad y a los que, por las restricciones económicas de la Comuna, no se les puede otorgar el bono de movilidad.

También se autorizó el funcionamiento de una cooperativa para facilitar alimentación a precio bajo a los empleados de la Sub-Alcaldía de El Alto, cooperativa que, con el capital inicial de arranque, creará un fondo rotativo.

La Alcaldía Municipal de La Paz, aparte del edificio central, tiene otras 27 unidades en distintos lugares de la ciudad. Actualmente se está racionalizando la utilización de recursos humanos mediante transferencias de secciones de manera que existe más actividad diaria de los escritorios, con el fin de recaudar impuestos que están en mora.

Asimismo se informa que, dentro los planes para obtener mayores rendimientos económicos, se está implementando un sistema de computación para que el contribuyente no tenga contacto con funcionarios y pueda cancelar sus impuestos y obligaciones en la red bancaria.

Concierto en homenaje al 10 de febrero

La Banda de Música del Distrito Policial N° 2 ofrecerá hoy un concierto en homenaje a la efemérides del Departamento de Oruro.

El concierto se realizará en la Plaza Villarroel a Hrs. 11:00, bajo la dirección del Tte. Pedro Araóz Terán.

El programa del concierto es el siguiente:

PRIMERA PARTE

1.- "Himno a Oruro" C. Achabal. 2.- "Recuerdo de Amor" M. Aliaga. 3.- "Danae Gran Obertura" Anónimo. 4.- "Al Gran Illimani" G. Gutierrez. 5.- "Recordando el 27 Zory" P. Araóz. 6.- "Mercedes" Anónimo.

SEGUNDA PARTE

7.- "A Orillas del Solar" Anónimo 8.- Sumac Orko" P. Araóz. 9.- "Juanita" P. Araóz. 10.- "Mary" P. Araóz. 11.- "Carmen Rosita" A. Pozo 12.- "Carabinero" H. Gallardo. 13.- "Tenl. Gallardo" B. Huanca.

Escuela para campesinos

Acción Cívica de las Fuerzas Armadas procedió a la entrega de una escuela en la localidad de Anquiloma, Provincia Loayza del Departamento de La Paz, destinada a la educación de los niños campesinos del lugar. La obra demandó una inversión de 200 mil pesos bolivianos. En la fotografía, se muestra parte de la escuela y las autoridades encabezadas por el Ministro de Asuntos Campesinos , el Ministro de Trabajo, Prefecto de La Paz, el Director de Acción Cívica de las FF.AA. y autoridades educativas.

La familia de la que en vida fue:

Dña. CLETA RODRIGUEZ Vda. de AGUILAR

(Q. D. D. G.)

Agradecen e invitan, a la misa de 8 días, de su fallecimiento que se oficiará el día Lunes 9 del Pte. a Hrs. 9.40 a.m., en el Templo de San Pedro.

Su asistencia comprometerá la gratitud de la familia doliente.

EL DUELO SE DESPIDE EN LA PUERTA DEL TEMPLO.

La Paz, 7 de Febrero de 1981

En éste 1981 AHORRESE LA DIFERENCIA

...y beneficie su Economía con ésta Oferta....!!

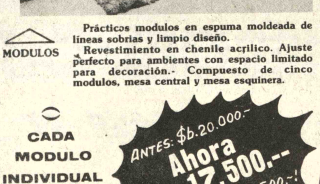

MODULOS

Prácticos modulos en espuma moldeada de líneas sobrias y limpio diseño.

Revestimiento en chenile acrílico. Ajuste perfecto para ambientes con espacio limitado para decoración.- Compuesto de cinco modulos, mesa central y mesa esquinera.

CADA MODULO INDIVIDUAL Sb. 2.990.-

ANTES: $b.20.000.- Ahora $b.17.500.-- ¡AHORRE $b. 2.500.-!

ANTES: $b. 20.400.- Ahora $b.17.900.-- ¡AHORRE $b. 2.500.-!

RUGANTINO

Conjunto de estilo moderno tapizado de chenile listado en asientos y respaldos, brazos en cuero sintetico.

Juego compuesto por 10 piezas, con comodidad para 11 personas, sofá, 2 sillones, 2 puff, 4 banquetas, mesa central cromada con vitrea de 5mm.

Efectuamos Envios al INTERIOR

TODOLIVING

BALLIVIAN 1268

Tel. 353989

Media cuadra PLAZA MURILLO

ésta oferta tambien en MUEBLES FAMA Potosi 1126

Lo que le pide el profesor
le da la experiencia de

Manaco

Para la gimnasia
y el deporte:

Manaco

CUENTAS

EFICIENCIA · DINAMISMO · EXPERIENCIA
son nuestros mejores aliados

Es hora de que Ud. cuente con
nuestra experiencia de 90 años

agenda

SENCIA Av. Mariscal Santa Cruz, Edificio Esperanza 2°. Teléfonos: 372340 - 372341 - 372342 - 351988 - 353172 - 352178. SPITAL DE CLINICAS. Maternidad, Tel. 376472.

ABLECIMIENTOS FARMACEUTICOS DE TURNO DEL 14 DE FEBRERO

ON Mercado 1349 Tel. 353061 **LOS ANDES** Sagárnaga 272 34561 **SAN JUAN DE DIOS** Av. Pando 206 Tel. 322131 ORI Av. José Carrasco 1482 Tel. 355080 **LA ECONOMICA** Armenia Edif. Municipal **SAN JORGE** Av. 6 de Agosto Tel. 25076 **CRISTO REY** Av. General Lanza 2119 Tel. el ALTO OBRAJES Av. del Maestro 1472 Tel. 781555 **CEN-**ARIO Cuarto Centenario 1353 **VIRGEN DE FATIMA** es del Acre 1643 Tel. 352670 **EL SIGLO** Av. Vasquez 795 ORAL 12 de Octubre El Alto

EN EL INTERIOR

HABAMBA.
NCION. Calama esquina Lanza N°. 3370, Tel. 25981 **AN-**. Esteban Arce N°. 6653, Tel. 22002; **SANTA LUCIA,** nbia N°. 4779, Tel. 26524.

OSI
TIAGO, Chayanta N°. 343, Tel. 2895. **LA BOLIVIANA,** Alfonso de Ibañez s/n., Tel. 3911.

GE.
SILVESTRE. Arenales N°. 214, Tel. 1887.

IDAD.
AMERICANA, Centro de la ciudad.

A CRUZ.
IGNAL. Dra. Maria Nauriel, Isabel la Católica S. de Fi-a. Tel. 25782. **UNIVERSAL,** Dra. Gloria Parada, Bolivar-lo. Tel. 23578. **CORAZON DE JESUS,** Dr. Alberto Paz, 21 de Mayo N°. 343, Tel. 24079. **IBERIA,** Dra. Miriam ndez Republiqueta N°. 51. Tel. 26497.

FLOTAS
MINAL TERRESTRE "CIUDAD DE LA PAZ", Tels. 4 - 36275 - 367276.
ROA, Tel. 325096.
NO, Tel. 320471.
AS, Tel. 328021.
TILLO, Tel. 326894.
VIA, Tel. 355854.
TINENTAL, Tel. 328061.
CABANA, Tels. 327211 y 340461.
E, Tel. 361321.
ORADO, Tel. 340375.
LORENZO, Tel. 328911.
INCHO, Tel. 334612.
LAZO, Tel. 323510.
ELOZ DEL SUD, Tel. 323146.
SPORTES LA PAZ, Tel. 340475.
S, Tel. 356781.

OLINEAS INGAVI, Tel. 328061.
A DE PLATA, Avda. Manco Kapac.
HAPACO, Chuquisaca esq. Tupiza N°. 342. Tel. 340258.
CO KAPAC, Tumusla N°. 106. Tel. 350633.
NTE, Tel. 327551.
SCRIVEROS, Avda. Montes N°. 660, Tel. 340475.
SPORTE PESADO A LARGA DISTANCIA, Independen-a, Oquendo N°. 199. Tel. 325083.
GUENA, Avda. de las Américas N°. 344 (Villa Fátima). ublic.

CIONES DE URGENCIA:

	371221, 371224 y 372220
ecuela Publica	118 322111
rmidad	314414
ocirugia	329728
ubinal	322623
ctric Power Co. Ltda. Reclamos	354357
ectricos	326144
ospital de Clinicas Cent.	376472
ación de Parto Domiciliario	360700
ía Patrulla	110
ANA (Aeropuerto-Informaciones,	
a Piloto	810122
AMAR	311222
stitución Nal. de Investigación	356124 y 125128
ación Central	353510 - 352510
SENAMOVIL - Central Maestro	810136

H. MUNICIPALIDAD DE LA PAZ

Sistema de Rescate	371235
Radio Patrulla Emergencia	371236
	375266

ASAS RECLAMOS 104 - INFORMACIONES 104 - SENORITA ORA 12 A LARGA DISTANCIA EXTERIOR 356900, IN-ERIOR 105 INFORMES 350211.

EMPRESAS AEREAS

OYD AEREO BOLIVIANO, 351155 - 351157 - 371226 - 353606 PTHANSA, OFICINAS CIUDAD, Central 371226-71-72-73-Oficinas Aeropuerto 811921-22. Oficinas carga aeropuerto 23.

OLINEAS ARGENTINAS, Tel. 350762.
AWA, Tel. 327199 - 356688.
FRANCE, Tel. 351740.
NIFY Oficinas ciudad 372013 (Central telefónica) 372068-Oficinas Operaciones Aeropuerto 810115-15 Oficinas Aeropuerto 810215.

OFRECE SUS SERVICIOS PROFESIONALES EN INHUMACIONES, VELATORIOS, TRAMITES, EXPORTACION E IMPORTACION DE FERETROS Y TODO LO CONCERNIENTE PARA EL MEJOR SERVICIO.

Oficinas y salones de exposición: Av. Armentia Nº. 513-517

TELEFONOS: 323663 - 352313 LA PAZ- BOLIVIA

FEDERACION DEPARTAMENTAL DE COOPERATIVAS DE AHORRO Y CREDITO DE LA PAZ

CONVOCATORIA

En cumplimiento al Art. 64, inciso a) del Estatuto de FENACRE convocamos a los representantes de nuestras afiliadas a la Asamblea General Ordinaria de Cooperativas de Ahorro y Crédito de La Paz, que se en el Salón de Actos de la Federación Nacional, calle Juan de la Riva 1480, 2° piso. EN CASO DE NO REUNIRSE EL QUORUM REQUERIDO SE EFECTUARA LA ASAMBLEA A HRS. 15:00 DEL MISMO DIA CON EL NUMERO DE COOPERATIVAS AFILIADAS ASISTENTES.

El Orden del Dia será el siguiente:

1.- Informe del Comité de Credenciales y determinación del Quórum.
2.- Himno del Cooperativismo Boliviano.
3.- Consideración y aprobación del Reglamento de Debates.
5.- Informe del Consejo de Administración
6.- Informe de Tesoreria
7.- Opinión de Auditoria Externa (FENACRE)
8.- Informe del Comité de Educación
9.- Informe del Comité Técnico
10.- Informe del Consejo de Vigilancia
11- Informe de los Directores Nacionales por la Federación Departamental de La Paz ante FENACRE
12.- Elección de Directores Nacionales.
13.- Nominación del Candidato de la Federación Departamental de La Paz, para el Consejo de Vigilancia de FENACRE (Titular y Suplente).
14.- Elección de Directores para el Consejo de Administración de la Federación Departamental de La Paz.
15.- Elección de Directores para el Consejo de Vigilancia de la Federación Departamental de La Paz.
16.- Varios.

NOTA: Esta convocatoria ya ha sido enviada a todas nuestras afiliadas con Circular N° 004/81 del 15-I-81.

Las Cooperativas afiliadas que estén al dia con sus obligaciones económicas con esta Federación Departamental, pueden acreditar un Delegado Titular con derecho a voz y voto y un Delegado Adscrito con derecho sólo a voz por cada mil socios activos.

p° FEDERACION DEPARTAMENTAL DE COOPERATIVAS DE AHORRO Y CREDITO DE LA PAZ.

EL DIRECTORIO

Política educacional...

(Viene de la página 3)

yorias? ¿Cómo construir viviendas decentes aunque modestas? ¿Cómo extender a esas mayorías los servicios de agua potable, salud y educación?

No existe respuesta fácil a estas preguntas. Se creyó que dándole al campesino pobre la caña de pescar estaria resuelto el problema; pero se olvidaron de enseñarle a pescar. El Diálogo N/S,en su capítulo sobre la tarea del Sur, recomienda reformas económico-sociales; pero en Bolivia nos la pasamos reformando.

Será forzoso ir a la base misma de tan complejos problemas. Desde luego, el ISAP tiene razón en que los planes de desarrollo contemplen prioritariamente la educación. Existiendo conciencia de las metas que se persiguen, estaremos en el camino de acelerar el desarrollo siempre que él contribuya a elevar el nivel de vida de las mayorías. Establecida la prioridad que debe asignarse al desarrollo de los recursos humanos habrá que determinar qué actividad es aquella que permite el simultáneo desarrollo de los recursos naturales y humanos. La minería, actividad a la que secularmente se ha dedicado un importante sector de la nación, ha probado no ser el vehiculo apropiado. La industria será posible cuando exista mercado interno suficiente que justifique las inversiones de capital que ella demanda; por lo demás, ella implica intenso uso de capital y, cuanto más moderna es la tecnologia, habrá menor utilización de mano de obra. En cambio, la agricultura y la ganaderia son actividades en que más sostenida y permanentemente puede darse el desarrollo paralelo del hombre y de su medio. El Diálogo N/S, al subrayar la prioridad que debe darse a la agricultura, asevera que en el pasado muchos paises asignaron desproporcionado esfuerzo a desarrollar los sectores urbano e industrial. El abandono que hicieron de la agricultura elevó los precios de los alimentos y la pobreza resultante agudizó las desigualdades que fueron ensanchándose.

En resumen, las conclusiones del ISAP han dado la pauta. Hay que educar para ser autosuficientes e internamente complementar el papel que deben representar a nivel internacional los paises industrializados y organismos de crédito internacional que recibieron el mandato de la comunidad mundial de apoyar programas que ataquen la pobreza, la enfermedad, la ignorancia.

En la paz del Señor y confortado con los auxilios de la Santa Religión Católica y la bendición Papal ha dejado de existir el que en vida fue ejemplar esposo, cariñoso padre y leal amigo

Señor MARCIAL SAAVEDRA CHAVARRIA

Q. E. P. D.

Chela vda. de Saavedra, esposa; Hugo Jaime, Palmira, Jorge, Marcial y Yolanda, hijos; Luisa Chavarria, madre; Victor Hugo Molina, Cesar Morales, Mirtha Hidalgo, Silvia Velasco, Elizabeth Montes y Lilian Rios, hijos políticos; Sarah , Roxana, Juan Carlos, Cindy y Rodrigo, nietos; los primos, sobrinos y demás familia ruegan a sus amistades personas piadosas se dignen asistir a la traslación de los restos mortales del extinto al Cementerio General el dia de hoy domingo 8 del presente a horas 16:00 pm.
El cortejo fúnebre partirá de la Av. Buenos Aires final (1° cuadra antes parada colectivo 15).
Su asistencia a este acto de piedad cristiana comprometerá la eterna gratitud de la familia doliente.
SERVICIOS DE POMPAS FUNEBRES ALIAGA, CALLE FIGUEROA Nº 775 Tel. 325676 - 364800

CARRERAS SUPERIORES

— CEPU — RM. 63-

Nuevos cursos febrero:

- Contabilidad de Empresas
- Administración de Empresas
- Periodismo y Relaciones Públicas
- Marketing Médico.
- Curso vestibular ingreso UMSA.

Instituto CEPU: Cap. Ravelo 2197
Frente al Sheraton Tel. 323021.

AL EXTERIOR

Haciendo uso de una Beca de Post-Grado se ausenta a la República de Israel, el Economista Sr. Juan Medina F., funcionario de la Corporación de Desarrollo de Oruro.

El referido técnico efectuará un Curso de Planificación del Desarrollo Rural.

El Sr. Tcnl. Víctor Ugarte Alvarez, rindió exámenes de grado optando el titulo de Abogado, en la Universidad Técnica de Oruro, habiendo recibido el juramento de Ley, a proponiéndose servir mejor a la sociedad y a su Institución, quien fue congratulado por sus camaradas y amistades.

Nuevo Gerente de Ventas para Bolivia de Lufthansa, Líneas Aéreas Alemanas

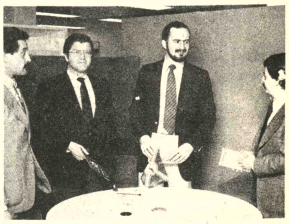

Con motivo de despedir al señor Heinrich T. W. Thym y presentar al señor Henning Reimer, nuevo Gerente de Ventas de Lufthansa, se ofreció un cocktail en los salones del Club Alemán.

El señor Thym agradeció a los Agentes de Viajes IATA presentes en la reunión, por la excelente cooperacion prestada en sus dos años de actividades comerciales en nuestro medio. Destacó en forma especial la capacidad profesional de las agencias de viajes, ofreciendo a los clientes de y hacia Bolivia, un servicio eficiente y responsable.

Por su parte, el señor Reimer, se desempeñó en los dos últimos años como Asistente del Gerente General de Lufthansa en la ciudad de Los Angeles, California. A partir de la fecha asumirá el cargo de Gerente de Ventas en nuestro país. El señor Reimer manifestó su deseo de continuar con la labor desempeñada por su antecesor y mantener las excelentes relaciones comerciales entre las Agencias de Viajes IATA y Lufthansa, para lo cual pondrá toda su experiencia profesional, con el fin de alcanzar objetivos comunes.

En el grabado apreciamos al señor Thym y al señor Reimer respectivamente.

RECONOZCO

Todo el trabajo artistico de sus joyas y se las compro como estén en oro y plata todo lo que tengan pago inmediato los espero en calle Tumusla N°. 512 piso 3 Of.1.

Todos los dias en horas de oficina.

Terapéutica natural pedidos por mayor y menor al Telf. 364721

Casilla 4435 La Paz

JALEA REAL **TUMUSLA 653**

PODEROSO REVITALIZADOR NATURAL DE LA BIOGENESIS CELULAR

PRODUCTO APICOLA — EFICACIA COMPROBADA

- Embellece y limpia el cútis
- Envejecimiento prematuro, memoria
- Fatiga física e intelectual
- Cardiopatías, presión alta
- Disturbios en la próstata
- Mal nutrición, hemorroides
- Artritis
- Diabetes
- Anemias
- Gastritis
- Menopáusia
- Asma
- Potenciamiento Sexual
- Regula ciclo femenino
- Ulcera gastro-duodenal
- Dolores en la columna
- Desequilibrios nerviosos
- Insómnios, mal humor

100 o/o PUREZA GARANTIZADA — eterna 2000 — RECONOCIDA MUNDIALMENTE

CORRIENTES

BANCO HIPOTECARIO NACIONAL
su aliado financiero
• LA PAZ • COCHABAMBA • SANTA CRUZ • MONTERO

BHN

Los empleados del INSTITUTO NACIONAL DE FOMENTO LANERO invitan a la misa de réquiem que se celebrará recordando los 30 días del sensible fallecimiento de la que en vida fue esposa de nuestro colega Lic. Osvaldo Illanes Ross:

+ Sra. ROSSEMARIE SOSA DE ILLANES

(Q.E.P.D.)

que se mandará a oficiar el día lunes 9 a hrs. 10.00 en la Iglesia de San Juan de Dios.

La Paz, febrero de 1981

La familia del que en vida fue:

Sr. Ing. FERNANDO ARAMAYO ARAMAYO

(Q.E.P.D.)

invita a sus parientes, amigos y personas piadosas a la Misa que recordando los seis meses de su llorado fallecimiento mandarán oficiar mañana lunes 9 de febrero a las 11.30 a.m. en la Iglesia de María Auxiliadora (El Prado).
Este acto de piedad cristiana comprometerá la gratitud de la familia doliente.

La Paz, febrero 8 de 1981

INVITACION RELIGIOSA

Sr . Luis Tintilay Marquez y Dolores Z. de Tintilay, padres Cesar, Laura y Ana Maria hermanos, Wilma Cabezas y Adolfo Morales hermanos políticos, tios, primos, sobrinos y demás familia del que en vida fué ejemplar hijo y hermano, distinguido miembro de la GNSP. e inolvidable amigo:

Ttte. LUIS TINTILAY ZUTARA

(Q. E. P. D.)

invitan a sus amigos, camaradas de la Guardia Nacional de Seguridad Pública, residentes de Bermejo y personas piadosas se dignen asistir a la misa de cuerpo presente que se mandará a oficiar el día Domingo 8 del presente a Hs. 10 a.m. en el local del Regimiento Policial Nº 1 (Calle Colombia Nº. 256) y a la traslación de sus restos mortales del extinto al Cementerio General a Hs. 11 a.m. .
Favor que comprometerá la eterna gratitud de la familia doliente.

La Paz 7 de febrero de 1981

Son tres meses del trágico accidente, y de nuestra angustia y desesperación por la pérdida irreparable de nuestro adorado e inolvidable hijo:

Lic. ERICH WINTER DE LA QUINTANA

(Q.D.D.G.)

Los inconsolables padres, tia Rosa, hermano, hermana política y sobrinito ruegan a sus parientes, amigos y personas piadosas, a los socios del Yacht Club Boliviano, Club La Salle, a sus compañeros de la Promoción "Gerardo Torrez Ossio" de 1975 del Colegio Alemán "Mariscal Braun" acompañarnos a la misa que se oficiará el dia lunes 9 de febrero a horas 19 p.m. en el Templo del Corazón de María. Avda. Busch esquina Díaz Romero.
Su asistencia a este acto, será por nosotros muy agradecida.

La Paz, febrero de 1981

Olga A. de Barboza, Alfonso Alvarez M., Mario Alvarez M., Alicia A. de Berdeja, Yolanda A. de Saavedra, hijos, hijos políticos, primos, sobrinos, nietos, y demás familiares del que en vida fue: ejemplar padre:

Don JOSE ALVAREZ ASPIAZU NAVARRO

(Q.E.P.D.)

invitan a Uds. a la misa que recordando los seis meses de su llorado fallecimiento, se llevará a cabo el día de mañana lunes 9 del presente a horas 18.15 (seis y cuarto de la tarde) en el templo de San Agustín (lado Alcaldia)
Su asistencia a este acto comprometerá la gratitud de la familia doliente.
No circulan invitaciones especiales.

La Paz, 8 de febrero de 1981

Los hijos Magda, Carlos, Fernando, nietos, bisnietos de la [illegible] en vida fue:

Sra. RAQUEL ALVISTUR VDA. DE SA[illegible]

(Q.E.P.D.)

invitan a la misa que recordando los ocho días de su sens[illegible] fallecimiento acaecido en la ciudad de Lima, se mandará a ofi[illegible] el día lunes 9 del presente a horas 11.00 en la Iglesia de los [illegible] verendos PP. Carmelitas Av. 20 de Octubre 2539.
Favor que comprometerá la gratitud de la familia doliente.

INVITACION RELIGIOSA

La familia de la que en vida fue, abnegada esposa, madre:

Sra. MARIA CRISTINA VIDANGO DE SORUCO

(Q.E.P.D.)

invita a sus amistades y personas piadosas, se dignen asistir [illegible] misa que en sufragio de la extinta, y recordando el primer mes [illegible] su sensible fallecimiento se llevará a cabo el día de hoy domingo [illegible] de los corrientes a horas 19.00 en la Iglesia de La Merced, [illegible] Colón esquina Comercio.
Su asistencia comprometerá la gratitud de la familia doliente.

La Paz, 8 de enero de 1.981

AVISO NECROLOGICO

Los familiares del que en vida fue:

Cnl. DEM (r) GERMAN RIBERA EGUIV[illegible]

(Q.E.P.D.)

participan su fallecimiento acaecido en la ciudad de Cochabam[illegible] el día 6 del presente, habiendo sido sepultado sus restos mort[illegible] en dicha capital.

La Paz, febrero de 1981

INVITACION Y AGRADECIMIENTO

Elena Sagárnaga de Vargas Soto, esposa; Dr. Roberto Vargas S. y María E[illegible] Vargas de Saavedra, hijos; Abelardo y Enna Vargas Soto, hermanos; los h[illegible] políticos, nietas y demas familia del que en vida fue:

Cnl. Av. (r) JOSE ABDON VARGAS S[illegible]

Héroe Nacional

(Q.E.P.D.)

agradecen a sus amistades, Fuerza Aérea Boliviana, Union de Militares en[illegible] tiro. Asociación de Héroes Nacionales y Beneméritos de la Fuerza Aérea [illegible] liviana, Federación de Héroes Nacionales de Bolivia, Asociación de Aviador[illegible] Tecnicos de la Fuerza Aérea en Retiro. Personal de la División Nacional de [illegible] demiología, Ministerio de Salud Pública y demás personas piadosas, por ha[illegible] hecho llegar sus sentimientos de condolencia en momentos de dolor y se dig[illegible] invitar a la misa de réquiem que recordando los ocho dias de su llorado [illegible] llecimiento se mandará oficiar el dia lunes 9 de los corrientes a horas 11.30 a.[illegible] en la capilla del Monticulo (Sopocachi)
Su asistencia a este acto piadoso comprometerá la eterna gratitud de la famil[illegible] doliente.
El duelo se despide en la puerta del templo.

La Paz, 9 de Febrero de 1981

AHORA PA[illegible]

22%

En caja de ahorros

2[illegible]

En depósito[illegible] en moned[illegible]

BHN

BANCO H[illegible]

su aliado financiero

s Profesoras: Roxana Rodríguez de Guarachi, sabel Saavedra Bascopé y Victoria Arenas de os culminaron exitosamente el curso de Post de METODOLOGIA DE LA ENSEÑANZA. Este ue dictado por el Profesor José Ricardo (centro) e tres años, auspiciado por UMSA, ISE y Em- del Brasil.

NUEVO PROFESIONAL

El día 3 de febrero en la Universidad Mayor de San Andrés de esta ciudad, defendió su tesis la señorita DAISY TORRICO SEVILLA, habiendo aprobado con felicitación para optar el título de INGENIERO QUIMICO.

Sus padres, le desean éxito en su nueva profesión.

Codificación internacional sobre...

(Viene de la página 3)

"fronteras marítimas entre Estados vecinos, además del encabalgamiento de las aguas territoriales, de las plataformas continentales o de las zonas de exclusividad económica vecinas", antecedentes sobre los cuales no se ha podido llegar hasta el momento a ningún acuerdo, considerando los intereses de soberanía que están allí en juego. Por ejemplo, Inglaterra es partidaria de la regla de la "equidistancia", en cambio Francia es partidaria de una solución más "flexible" que en los hechos "implica una noción de equidad". Se ha dicho que hay varios modelos y varias alternativas sobre esa materia de todas las que se habrá de elegir una sola.

Hay un otro grave problema, el de la contaminación marítima, que ha logrado muy importantes progresos en las reuniones de 1978. Desde luego, los Estados litorales han obtenido poderes suficientes para la defensa de su litoral en la referida materia, así como en la de pesca y caza.

En todo este conjunto de estudio y negociaciones, cabe destacar que la más difícil es la que se refiere a la explotación de los fondos oceánicos, más allá de la zona de exclusividad económica". Desde luego, existe el planteamiento relacionado al "acceso paralelo al mercado de extracción, confiando la mitad de cada zona explotable a la "Autoridad" y la otra mitad a empresas privadas o estatales". Paralelamente, los países del tercer mundo exigirán a esas entidades públicas o privadas la obligación de entregar a la "Autoridad" una "descripción" de sus estudios, equipos y métodos de explotación, además de un porcentaje de sus ingresos. Ese mismo tercer mundo insistirá en asegurar el crecimiento medido de la producción, así como la estabilidad en los precios de modo que las industrias extractivas en tierra mantengan sus oportunidades". En este orden, si en los hechos no se fija ningún tope, "los Estados Unidos podrían convertirse en los más importantes productores de níquel, por ejemplo, en tanto que hoy depende de un 84% de las importaciones de dicho metal. Eso es muy importante para el tercer mundo".

vigliano, Italia, la a Bravo apagó su ella rodeada por s, su hermanita buelitos y amitia Giovanna desde le manda fey besos.

ARTEFACTOS PARA EL HOGAR DE FAMA MUNDIAL

PARTE MATRIMONIAL

ANTENOR SANTA CRUZ ZILVETTY ENRIQUE MIR MILAN
YOLA OPORTO DE SANTA CRUZ

Participan el enlace matrimonial de sus hijos

ANA MARIA Y ENRIQUE

Que se efectuó el pasado 30 de Enero del presente año..

La Paz, 7 de Febrero de 1981

NO CIRCULARON PARTES

La familia de la que en vida fue:

Sra. FRANCISCA HERNANZ
VDA. DE BUSTILLOS
(Q. E. P. D.)

INVITA A SUS PARIENTES, AMIGOS Y PERSONAS PIADOSAS SE DIGNEN ASISTIR A LA MISA QUE RECORDANDO EL PRIMER MES DE SU LLORADO FALLECIMIENTO MANDARA A OFICIAR EL DIA DE MAÑANA LUNES, 9 DE FEBRERO DEL PRESENTE AÑO EN LA IGLESIA DEL CARMEN, A HORAS 11.30 a.m.

Su asistencia a este acto de piedad cristiana comprometerá la eterna gratitud de la familia doliente.

El duelo se despide en la puerta del templo.

La Paz, febrero de 1981

EDICTO

El Dr. Antonio Portillo Flores, Juez 1°. de Partido en lo Civil de la Capital, etc.

Por el presente edicto, notifica, cita, llama y emplaza a: TEOFILO CAMPERO ALANDIA, para que por sí o mediante apoderado asuma defensa dentro de la demanda preparatoria seguido por FELIX ADUVIRI MAMANI contra el referido anteriormente, sobre Declaratoria de Mora, cuyos recaudos son como a continuación sigue: .....

"MEMORIAL DE DEMANDA DE FOJAS QUINCE.- Señor Juez 1°. de Partido en lo Civil. ---- En atención a los fundamentos legales que expone, solicita declaratoria de mora. --- Otrosí.- Notificación por edictos. Felix Aduviri Mamani, en el seguido con Teofilo Campero Alandia, ante las consideraciones de Ud. digo:---- El documento de fs. 1ra. fue reconocido legalmente, por auto de fs. 20 vita. lo que a la fecha se halla plenamente ejecutoriado. Por otra parte, en el prectado documento no se ha estipulado plazo alguno, consiguientemente no es de plazo vencido dicho instrumento público para la respectiva acción ejecutiva, conforme a las previsiones contenidas en el Art. 487 del Código de Pdto. Civil.---- En consecuencia, solicito a su autoridad se sirva declarar en mora el documento público de fs. 1ra. en previsión del art. 340 del C.C ivil y a los fines de la correspondiente acción ejecutiva contra el deudor moroso y sea con las formalidades del caso.---Otrosí. Asimismo, impuyro de su justificación que con el auto pertinente de la declaratoria de mora sea notificado el deudor moroso Teófilo Campero Alandia por edictos de ley, conforme a lo previsto por el art. 124 del C. de Pdto. Civil.---- Justicia, etc.— La Paz, 30 de enero de 1981.— Pdo. — Walter Tudela A.— Abogado.—Felix Aduviri M.—---- AUTO QUE LE SIGUE.---- Un sello del Juzgado.-----a, 21 de enero de 1981.—Vistos: siendo legalmente atendible la solicitud que antecede, en aplicación del art. 340 del C. Civil, citese de mora al demandado Teofilo Campero Alandia. Iñándose plazo de diez días para que el documento fechado en 4 de Julio de 1980, de fs. 1, tenga plaza vencido, y se constituya en título ejecutivo, conforme lo reconoce y previene el art. 311 del mismo cuerpo legal .— Al Otrosí.- Notifíquese con el auto que antecede al demandado por edictos de ley, publicados en la prensa escrita de conformidad a los Arts. 124 y sgtes. del C. de Pdto. Civil.—Pda.—Dr. Antonio Portillo F. Juez 1°. de Partido en lo Civil.—Ante mi, Juan Carlos Zegarra.—Secretario del Juzgado.-----

Es librado en la ciudad de La Paz, a los siete días del mes de febrero de mil novecientos ochenta y un años.

P. O. del Sr. J. 1°. de P. en lo C.

Sello Juan Carlos Zegarra A Secretario del Juzgado Primero de Partido en lo Civil La Paz-Bolivia

ALIANZA FRANCESA
APERTURA DE LOS CURSOS

CURSOS DE FRANCES para PRINCIPIANTES método AUDIO VISUAL CREDIF " DE VIVE VOIX"

Cursos de Frances para AVANZADOS
Estos cursos empezaran el 16 de Febrero
CURSOS DE PREPARACION A LOS EXAMENES DE LA UNIVERSIDAD DE NANCY (FRANCIA) Curso Preparatorio de 1 año de duración

NANCY I (Certificado Practico de Idioma Frances 1° grado)
NANCY II (Diploma de Estudios Franceses 2° grado)
Estos cursos empezaran el 2 de Marzo
Cursos de Ballet
Guitarra y Charango

INFORMES E INSCRIPCIONES Av. 20 de Octubre 2041 9,30 H - 12 H 16 H - 20 H.

INVITACION

Gonzalo D. Bernal Brito, hijo; Guadalupe Mercado de Bernal, hija política; Ximena Bernal L., nieta,; Eva Arteaga, madre; Rosario B. de Suarez y Ana Maria B. de Chain, hermanas; Juan Manuel Suarez y Carlos Chain, hermanos políticos; primos, sobrinos y demás familia de la que en vida fue:

BERTA BRITO DE BERNAL
(Q. E. P. D.)

invitan a la misa que recordando los seis meses de su sentido fallecimiento, se oficiará el día de mañana lunes 9 del presente, a hrs. 12.p.m., en el templo de María Auxiliadora (El Prado).
La familia doliente quedará eternamente agradecida.

La Paz, Febrero de 1981

BODAS DE PLATA

El Servicio de Pediatría del Hospital Obrero Nº 1, dependiente de la Caja Nacional de Seguridad Social, celebra hoy sus 25 años de funcionamiento al servicio de la niñez, bajo la acertada jefatura del Dr. Luis Hurtado Gómez y la señorita Laura Quinteros Loayza, quienes supieron brindar a los niños enfermos todo su sacrificio y abnegación, acompañadas por las sacrificadas y eficientes enfermeras, señora Olga R. de Ortega, Antonieta del Carpio, Juana Palazuelos M., Adela A. de Cárdenas, Gaby Luna de Benavides y Nery Z. de Garnica, quienes supieron brindar todo su amor y dedicación al servicio del niño enfermo.

En sencillo acto efectuado en el salón auditorio de dicho Hospital, se rindió un sentido y emocionado homenaje a dicho personal, en reconocimiento por su labor desplegada a lo largo de estos 25 años de servicio a la comunidad, otorgándoseles un diploma recordatorio de sus Bodas de Plata.

mos mas

%

Hasta 17%

zo fijo
onal

en depósitos a plazo fijo en moneda extranjera con opción de pago trimestral de intereses

CARIO NACIONAL

• COCHABAMBA • SANTA CRUZ • MONTERO

Reutemann hizo buena elección de neumáticos y ganó en Sudáfrica

KYALAMI, SUDAFRICA. FEB. 7 (LATIN-REUTER).- Carlos Reutemann apostó hoy aquí a su elección de neumáticos y ganó el Gran Premio Automovilístico de Sudáfrica.

El veterano argentino, al iniciar su décima temporada en fórmula uno, se arriesgó a utilizar neumáticos sin estrías en la pista empapada por la lluvia y dejó a sus rivales atrás mientras la superficie se secaba después de comenzada la carrera.

La mayoría de los competidores, incluyendo el compañero de Reutemann en el equipo Williams, el campeón mundial Alan Jones, optaron por neumáticos para pista húmeda. Cuando los automóviles largaron bajo amenazadoras nubes y levantando cantidad de rocío, su decisión parecía ser la correcta.

Pero Reutemann, conduciendo cuidadosamente al principio, ganó rápidamente terreno cuando la lluvia cesó y los otros pilotos se vieron forzados a ir a boxes para cambiar neumáticos.

"Aposté a los neumáticos para tiempo seco en el comienzo y tuve suerte", dijo Reutemann, después de su undécimo triunfo en el gran premio.

Reutemann terminó la carrera de 77 vueltas (316 kilómetros), con 20 segundos de ventaja sobre el Brabham del brasileño Nelson Piquet. La nueva promesa del automovilismo italiano, Elio de Angelis, se clasificó tercero con un Lotus.

Reutemann, de 38 años, uno de los más experimentados conductores de la fórmula, ganó el Gran Premio de Sudáfrica hace siete años. Su última victoria la logró en Mónaco en mayo pasado.

El ferrarista, que corrió afectado por un dolor de cuello luego de un accidente sin importancia durante las pruebas agregó que "me preocupaba todo el tiempo Piquet, que es muy rápido. No estuve seguro hasta la última vuelta".

La carrera, que inició la temporada de 1981 luego de que el Gran Premio de Argentina fuera pospuesto estuvo durante algún tiempo ensombrecida por la duda a causa de la agria disputa por el poder entre la Federación Internacional del Deporte Automotor (FISA) y los equipos con base en Inglaterra.

La FISA, que incluye los equipos Ferrari, Alfa Romeo y Renault y Talbot Ligier, boicoteó la carrera porque fue declarada sin validez de puntaje para el campeonato.

Los constructores y organizadores sudafricanos afirmaron que la competición debería otorgar puntaje y Reutemann apoyó la posición de los otros que finalizaron cuando dijo que "tendremos que esperar y ver si hemos ganado nueve puntos. Ganar siempre es lindo, pero los puntos lo harían mucho mejor".

Horas antes del comienzo, los funcionarios enfrentaban otra amenaza, el tiempo. La lluvia, hizo que las vías de acceso al circuito se inundase y se consideró suspender la competencia, pero las condiciones climáticas mejoraron antes del inicio.

Piquet ganó nitidamente la punta y obtuvo una ventaja de 15 segundos antes de que Reutemann lograse una posición de desafío y pasase al frente cuando Piquet fue a cambiar neumáticos.

Elio de Angelis, de 21 años y el conductor más joven, logró el tercer puesto después de competir animosamente con su Lotus.

La carrera resultó una decepción para Alan Jones, que desea retener su título de campeón mundial. Se vió obligado a abandonar en la vuelta 62 después de dañar las polleritas aerodinámicas cuando su automóvil rozó las defensas laterales.

"Pensé comenzar con neumáticos lisos, pero después cambié de opinión. Resultó ser una decisión incorrecta", dijo Jones.

Entre los que no lograron finalizar la carrera se encontraba Desire Wilson, la única mujer en la competencia.. Abandonó en la vuelta 51 cuando su Tyrrel comenzó a tener problemas en la caja de cambios.

Selección uruguaya se concentrará para eliminatorias

MONTEVIDEO, 6 FEB. (EFE).- La selección de fútbol Uruguaya se concentrará, para dedicarse íntegramente a la preparación de la eliminatoria del Mundial 82, 45 días antes del primer partido.

Según informó hoy su director técnico Roque Gastón Másipoli, después de algunos entrenamientos intercalados con competiciones oficiales, el 22 de junio los jugadores seleccionados se tendrán que poner por entero a disposición del equipo uruguayo, que disputará su primer encuentro oficial el 9 de agosto, contra Colombia, en el Estadio Centenario de Montevideo.

Uruguay solamente jugará partidos de entrenamiento en Montevideo y contra selecciones iberoamericanas, estando concertados ya dos, contra Paraguay y Chile.

También está en estudio una oferta para jugar dos partidos en Arabia Saudita, que sólo se disputarán si se confirma la cifra de 100.000 dólares que en principio se mencionó.

En Japón:

Uruguay critica el mal estado de cancha

TOKIO, 7 FEB (EFE).- "Nacional" de Uruguay, campeón sudamericano de clubes, que el próximo miércoles jugará aquí contra el inglés "Nottingham Forest" por la copa Europa-Sudamérica, reclamó hoy por el mal estado de la cancha del Estadio Nacional.

Fuentes de la Federación Japonesa dijeron a la agencia "EFE" que si bien no hubo nota escrita de los uruguayos, recibieron una advertencia verbal, muy diplomática y "con el estilo de la cortesía oriental".

El Presidente de "Nacional" y jefe de la expedición,Dante Iocco, mantuvo una conversación con los periodistas de Montevideo que acompañan a "Nacional" y luego se dirigió a los japoneses encareciendoles algunos retoques en el campo "porque de lo contrario mis muchachos se verán perjudicados".

Iocco declaró a la prensa de Tokio que el mal estado de la cancha afectara tanto a "Nacional" como a "Nottingham", pero los ingleses tienen a su favor el que jugarán en un clima parecido al europeo de cero grados, mientras que los iberoamericanos vienen de 30 grados sobre cero.

"Nacional" que -junto a "Peñarol" forma la base de la selección uruguaya vencedora del mundialito, está jugando en el Estadio Centenario de Montevideo, cuyo piso fue renovado, dejándolo en perfectas condiciones.

Iocco al citó que el toque y los pases largos, pueden salir errados en el estadio del Tokio, lo que perjudicaría al fútbol de ataque rápido de su equipo.

Sin embargo, consultado por la prensa local, el experimentado puntero izquierdo uruguayo Julio César Morales, que jugó varios años en Europa defendiendo al "Austria" de Viena, le dio mayor importancia a la posibilidad de que en la madrugada del día del partido cayera nieve sobre el Estadio Nacional.

Campeonato Apertura de Volibol comienza el 1

La Asociación Departamental de Voliból de La Paz, dando comienzo a la actividad oficial de 1.981, convoca al torneo Apertura, el mismo que estará sujeto a las siguientes bases:

1.- PARTICIPANTES.- Participarán obligatoriamente, todos los equipos de Damas y Varones en las divisiones de Primera de Honor y Primera de Ascenso.

2.- INICIACION.- El torneo se iniciará impostergablemente el día 12 de Febrero para primera de Honor y el día 20 de Febrero para Primera de Ascenso, debiendo los clubes comunicar sus nóminas de sus jugadores de buena fe por escrito hasta el día Lunes 9 de Febrero para Primera de Honor y 17 de Febrero para Primera de Ascenso, fecha en que se sorteará el fixture respectivo.

3.- HABILITACION DE JUGADORES.- La Asociación por intermedio de la Comisión Técnica, proporcionará a los clubes una planilla especial de registro y habilitación.

4.- La firma de los jugadores en las planillas de registro, habilitan automáticamente para su actuación en los diferentes partidos.

La firma para diferentes clubes, inhabilita al jugador para su actuación en este torneo.

5.- Los jugadores que deseen actuar en otro club que no sea el de origen podrán hacerlo sin necesidad de pase o trámite alguno ya que esta actuación en el campeonato apertura, no consolida, al jugador para el torneo oficial.

6.- LAS OBLIGACIONES ECONOMICAS.- Las obligaciones económicas son las siguientes:

a.- Para primera de Honor 100.00 $b. por club

b.- Para primera de Ascenso 50.00 $b. por club.

7.- FORMA DE DISPUTA DEL TORNEO.- La forma de disputa del torneo apertura será:

a.- En dos ruedas, una de clasificación y otra de campeonato.

b).- En la primera rueda los equipos serán divididos en dos series, clasificándose por puntaje acumulativo los dos primeros equipos de cada serie.

c.- En la segunda rueda, los cuatro equipos clasificados en primera rueda, se enfrentarán por puntaje acumulativo en una rueda, del primero al cuarto puesto.

d.- Las partidas de las dos ruedas se jugarán al mejor de 3 sets.

e.- El o los encuentros se curran en días Sábados, Domingos y/o días discontinuos, según lo determine automáticamente el calendario de competencia, debiendo dejar un margen, una multa de 50 $b. por cada V.O. que no se haya celado previo la presentación de un club o a la hora de inscripción del torneo.

f.- Todo partido suspendido será jugado al final del torneo.

g.- En caso de empates, se definirán los mismos por promedios y diferencia de tablecidas por la Federación.

h.- Todas las dudas que se puestas a jugadores, técnicos, dirigentes, tendrán que ser resueltas por este torneo y el torneo de ascenso.

8.- En el torneo se aplicará vigente el reglamento de competencia, código de ética y disposiciones emanadas de la Asociación.

POLICIA BOLIVIANA

Se comunica a los distinguidos p
fesionales que postularon para optar cátedr
en la Escuela Superior de Policías, Escuela
Aplicación Policial, Academia Nacional
Policías y Escuelas Básicas de la Poli
Nacional, presentarse el día lunes 9 de
corrientes, a horas 9.00, en la Dirección
cional de Instrucción y Enseñanza del Com
do General, en plaza Obispo Bosque, a obj
de recoger sus designaciones.

DIRECCION DE RELACIONES PUBLICAS
COMANDO GENERAL
La Paz, 8 de febrero de 1981

COMPRO JOYAS

TODO LO QUE TENGA EN ORO Y PLATA, brazaletes, anillos, dentaduras en cualquier estado, monedas pago desde $b. 400 hasta $b. 1000 el gramo, porque necesito PAGO MAS QUE TODOS, recojo empeños de joyas le facilito dinero, visite a los que dicen que pagan mejor SI QUIEREN PERDER TIEMPO, luego venga a convencerse, ganará más, pago al contado y al instante.
SOMOS LA OFICINA PRINCIPAL "KOLLO KORY" de compra de joyas, Loayza 250 Edif. Castilla primer piso Of. 106 A SU OFERTA PAGO MAS.

NACIONES UNIDAS

Comunica al público en general que, a partir del día lunes 9 de febrero las horas de atención de su biblioteca serán:

Mañanas: 08:00 a 12:00
Tardes: 13:00 a 15:00.

COLEGIO DE ABOGADOS DE LA PAZ

INVITACION

EL DIRECTORIO DEL COLEGIO DE ABOGADOS DE LA PAZ, invita a los distinguidos colegas a presenciar el acto de entrega del Diccionario de Jurisprudencia Boliviana Tomo II, de los distinguidos doctores CARLOS ARCE BROWN y JAIME URCULLO REYES, el mismo que se llevará a efecto el día lunes 9 del mes en curso, a hrs. 18 y 30, en su Salón Auditorio situado en la calle Yanacocha Nº 301.

La Paz, febrero de 1981

Instituto Integral de Educación
"PRINCIPE DE PAZ" MIXTO

COLEGIO CRISTIANO.- Local: Juan de la Riva 1567
CONTINUAN INSCRIPCIONES PARA ALUMNOS ANTIGUOS Y POSTULANTES NUEVOS
TURNO DE LA MAÑANA.- BASICO : 1º a 5º PENSION $b. 300.- INTERMEDIO: 1 a 3º MEDIO: 1º a 4º grados, PENSIONES, con rebajas de ley. TARDES. - Clases de recuperación y nivelación, sin recargo, de pensiones , lunes a viernes en favor de de nuestros alumnos que requieren mayor ayuda educativa.- SECCION SUPERTINTERMEDIO 1º a 3º MEDIO; 1º a 4º grados, PENSIONES $b. 150.-- mensuales.- PROFESORADO, normalista en su integridad. INGLES INTENVISO desde 1º básico.

CORPORACION BOLIVIANA DE FOMENTO
AVISO DE REMATE

De conformidad con el avalúo Nº 5/506/80 de 22 de diciembre de 1980, elaborado por la Dirección de Bienes del Estado de la Contraloría General de la República, se pone en conocimiento del público en General que en fecha 18 de febrero del presente año, en las oficinas de PIL-CBF, situadas en Río Seco, a horas 10.30 y siguientes, se llevará a cabo la subasta de los siguientes bienes:

LOTE Nº. 1	BASE DEL REMATE
Una vagoneta Jeep Vagonier, modelo 1965, placa 8-0003 en mal estado	$b. 60.000.--
LOTE Nº 2	
Una vagoneta Chevrolet, modelo 1965, placa 8-3651 en mal estado	$b. 45.000.--
LOTE Nº 3	
Una camioneta Land Rover, modelo 1970, placa 8-1411, en mal estado	$b. 40.000.--
LOTE Nº 4	
Un camión de estacas marca Ford, modelo 1970, placa 8-1412 en mal estado	$b. 60.000.--
LOTE Nº 5	
16 lotes bidones plásticos de diferentes capacidades, cada lote de 10 piezas	$b . 600.--
LOTE Nº 6	
50 lotes, sacos vacíos de azúcar, cada lote de 200 piezas	$b. 1.000.--
LOTE Nº 7	
6 lotes, cilindros metálicos de amoniaco tamaño grande, cada lote de 2 piezas	$b. 1.000.''
3 lotes cilindros metálicos de amoniaco tamaño chico cada lote de 2 piezas	$b. 800.--
LOTE Nº 8	
6 asientos de vehículos color negro y rojo	$b. 21.000.--

Los interesados en la subasta podrán ver los vehículos y materiales todos los días hábiles en horas de oficina, en los depósitos de la Planta Industrializadora de Leche PIL-CBF situados en el Alto de La Paz, altura de Río Seco, de Hs. 8 a 15.oo.

Para intervenir en el remate los interesados deberán efectuar el depósito del 5% en la sección Caja PIL-LA PAZ. Mayores informaciones podrán ser proporcionadas en el Departamento Jurídico de CBF, Av. Camacho Edif. LA URBANA 4º Piso.

La Paz, 13 de enero de 1981

Gral. Brig. Antonio Obando Rojas — GERENTE GENERAL DE CBF
Dr. Jorge Frias Rocha — SUB CONTRALOR GENERAL DE LA REPUBLICA

Cnl. Dr. Ricardo Castañón S.
DIRECTOR DE BIENES DEL ESTADO DE LA CONTRALORIA GRAL. DE LA REPUBLICA

SOLICITADA

A LA OPINION PUBLICA

En vista de la proliferación de Institutos que pretenden impartir la enseñanza de Yoga, en La Paz, la GRAN FRATERNIDAD UNIVERSAL SERGE REYNAUD DE LA FERRIERE-LINEA SOLAR, comunica a la población que no se responsabiliza de posibles problemas psicosomáticos y físicos ocasionados por la mala aplicación de sistemas de enseñanza e inadecuados, que están empleando alumnos novatos de la Institución guiados por su afán de lucro desvirtuando la filosofía de la G.F.U. cuál es la de servir desinteresadamente a la Humanidad.

Esta Institución para el funcionamiento de sus diferentes Institutos cuenta con la correspondiente Resolución Ministerial Nº 195/56, además de contar con la Personería Jurídica otorgada en fecha 17-X-74. Los métodos propios con los que trabaja son debidamente supervisados en forma periódica por un Organismo Superior con sede en la ciudad de México D.F. La enseñanza de Hatha Yoga se la imparte por profesores correctamente preparados en sus Instalaciones de la calle México 1790 1er. piso.

EMPRESA NACIONAL DE FUNDICIONES

COMPLEJO METALURGICO VINTO

ATENCION COMEDORES

La Empresa Nacional de Fundiciones convoca a propuestas para la administración de sus comedores Nº. 1 y 2 del Complejo Metalúrgico Vinto.

Las firmas y/ o personas interesadas en la presente convocatoria podrán solicitar el pliego de especificaciones y obtener mayores informaciones en las oficinas del departamento de Relaciones Industriales y Bienestar de Vinto.

Las propuestas deberán indicar el comedor deseado y presentar en sobre cerrado con el rótulo de "Administración de Comedor" hasta el día lunes 16 de febrero de 1981 a horas 16.00

Vinto, Oruro, febrero de 1981

AVISO

Habiendo concluído el período de exámenes y pruebas de admisión de personal que se estimó indispensable en el Banco Central de Bolivia, para lo cual se procedió oportunamente a la convocatoria respectiva, se hace saber al público en general que por ninguna razón se admitirán solicitudes de empleo en nivel alguno, puesto que los requerimientos de la institución han sido adecuadamente satisfechos, en estricta concordancia con la Ley Orgánica del Banco Central de Bolivia, disposición fundamental de la que no puede ni debe apartarse el Instituto Emisor.

La Paz, febrero 6 de 1981

El señor ALBERTO TACONE GANGALE propietario del restaurante La Cabaña del Nono en Av. Ballivián Calle 10 Calacoto, debe pasar por Hansa Limitada a efecto de cancelar sus cuentas en mora.

La Paz, Febrero 8 de 1981.

EMPRESA NACIONAL DE TELECOMUNICACIONES
"ENTEL"

TERCERA LISTA PARCIAL DE DEUDORES MORO POR TELEFONIA

Deudores detallados a continuación deben pagar sus facturas en nue oficinas de TASA hasta el 28 del presente, en virtud de no haber regulariz obligaciones hasta Octubre de 1980.

Vencido el plazo que se indica, todo antecedente se trasladará a Jurídico del Depto. Coactivo de la Contraloría General de la República para su C Coactivo:

Teléf. Nº.	Nombre y/o Razón Social
364600	Blacutt, María del Pilar Olmos
365053	Rojas Vargas, Julieta
365376	Aguirre Villarroel Jannet
365638	Expreso Cinta de Plata SRL.
365851	Burgos Verástegui, Raúl
365975	Guillén Osorio, Gastón
366060	Rada Marín Bertín Luis
366063	Valenzuela, Elena Rodríguez de
365106	Prado, Bertha G
365161	Olmos, Cecilia B. de
365191	Yañez Balderrama, Jorge
365490	Ayala Antezana, Juan
366392	Rojas Villarroel, Cecilia
366569	Hoyos Delgado, Francisco
366681	Mallo Alcócer, José
367135	CAEM S R.L.
367183	Matos Torrico, Eddy Rommel
367917	Quintanilla Luna Olga Amalia
368388	Vargas Mendoza Oswaldo
369127	Nutrinal S.R.L.
369204	Gonzáles Leytón Luis Eduardo
369360	De Avila Méndez Fernando
369388	Grisi, Ana María Reynaga Ortiz de
369394	Evia, Cristina Rodríguez de
369461	Pelaez, Graciela Cunther de
369630	Urquidi Fernández, Franco
369640	Davín, Pura Aguilera Vda. de
369682	Autrán, Ontiveros José Rodolfo
369793	Aceros Tosa Ltda.
370277	Corp. Gestión Proyecto Abapó Izozog
370344	Rollyer Reyes Henry A.
370443	Shimabukuro T. Kinjo
370528	Tejada, Marcela Eugénia de
370564	Radio Méndez
370611	Bascopé Chávez, Inann Verne
370714	Mercado, María E. Soria Galvarro de
370803	Sainz Gonzáles Leslie
371425	Compañía Bol. de Ingeniería
371430	Canelas Galatoire Antonio
371431	Reyes Suarez José Luis
371433	Bilbao Subieta Jaime G.
371584	Barrios Ruiz Manuel
371643	Borth Artieda Gloria
371806	Saenz, Betty Rocha de
371810	Montes Calderón Antonio
371811	Montes Calderón Martha
371876	Albarracín, Ruth Arteaga de
372104	Club The Strongest
372305	Pantoja Méndez Yolanda
372418	Salcedo Miranda Judith
372443	Castro Guarachi Orlando
372447	Libreria Universitaria Fuentes
372715	Justiniano Elsa Cors de
372781	Mendizábal Moya Jaime H.
372784	Chung Kil Ja Lee de
372826	Rojas Rivira Paredes de
372848	Barboza, Teresa Durán de
372917	Hostería Claudia
373419	Córdoba Cardozo, Lourdes
373423	Bubbe Zamora María C.
373426	Sánchez María Lopez Vda. de
373531	Pinedo Cuenca Diana Dora
373576	Larrea, Irma Mérida Vda. de
373869	Arteaga Quiroga Esther E.
373935	Grisi Ortiz Ana
373993	Choque G. Roberto
374521	Vinton Ltda.
374647	Murillo Laura Rodríguez Vda. de
374720	Salvatierra Suarez Carmen Rosa
374801	Jáuregui Luis Eduardo
374835	Liferp Pérez Augusto R.
374836	Zurita Galindo Lasteria
374890	Radio Continental
374916	Ponce Caballero Jaime
374951	Casa Balanza Félix
374953	Vanipubli Boliviana S.A.
375039	Ormachea del Carpio Carlos
375042	Ormachea del Carpio Carlos
375124	Freytang Hanhart, Germán C.
375131	Figueroa Cruz, Julio César
375188	Silverio Linares Jesús
375211	Murillo Zárate Juana
375232	Rodríguez Delia de
375554	Calero Echalar Elsa Carola
375617	Carrasco Dora de
375687	Céspedes Rodríguez Luz Elsa
375839	Hyoung Corp.
375950	Calatayud Salinas Enrique F.
375957	Navia Silvia Trujillo de
375998	Terrazas Sivila Arturo
376009	Gotiret B. Augusto
376514	Chirinos Fredy A.
376548	Pacheco Silvia Bellot de
376566	Gamarra Jorge
376598	Soria Salinas Lily
377110	Flores Vergara Raul
377492	Moncada Cañario Nely
377532	Eguino Vargas Aicira Lilia
377691	Herrera Heredia Antonio
377729	Montaño Molina Simeón
377858	Paz Rojas Angel
377958	Alfaro Flores Andres
377992	Auza Higueras Edgar
378068	Sequeiros Edith Arzelena de
378300	Libera Mary E. Tapia de
378302	Holiday Inn La Paz
378303	Holiday Inn La Paz
378963	Holiday Inn La Paz
379112	Muley Mateos Miguel A.
379177	Vargas Vásquez María C.
379645	Chavez Rivero Armando
379796	Com. de Servicios Internacionales
379840	Chapulmia Cruz Pedro
379842	Kattan y Cía. Ltda.
379847	Kattan Salome Victor
379879	Bustamante Arze Fernando
379885	Confed. Trabajadores de Educación Urbana de Bolivia
	Fed. Nal. de Maestros Urbanos de Bolivia
379939	Bazan Roca Roger
782004	Salas Jordán Giovana D.
782009	Salinas Juan Carlos
782302	Sandagorda Rocha Elena Bertha

NOTA. 1.- Pagos revisados al 6 de febrero.

2. Continuarán publicaciones

La Paz, 7 de febrero de 1981

GERENCIA COMERCIAL ENTEL -

brasileños:

Venezuela confia en cumplir digno papel

ARACAS, 7 FEB (EFE).- A 24 horas del partido, la ión de Venezuela tiene como máxima aspiración "un digno papel" ante el poderoso equipo brasileño, nes que mañana abren aquí la carrera sudamericana sistir al Mundial de España'82.

os brasileños efectuaron hoy un ligero entrenamiento stadio Olímpico, escenario del encuentro, y quedaron ara iniciar con paso firme el torneo premundial.

encuentro comenzará a las 20.00 GMT y será te- o a varios países iberoamericanos.

asil, Venezuela y Bolivia, integran el grupo uno de érica del Premundial y el vencedor tendrá derecho a al campeonato Mundial de 1982, en España.

ndice "diplomáticos" con respecto a las posibilidades nezuela, los brasileños mostraron al llegar a Caracas confianza en vencer en el partido del domingo y su ador Telé Santana parece que no tendrá problemas alineación.

lo existen dudas sobre la participación de Sócrates, ado de gripe y que no es seguro que salte al terreno de

a mayoría de los jugadores brasileños se mostraron reocupados por el estado del campo que por la selec- enezolana y reconocieron que sobre su deterioro d" puede ocurrir cualquier cosa".

s tricampeones mundiales llegaron procedentes de , donde el pasado domingo empataron a un gol con la ión colombiana, en partido amistoso.

uando se dá por descontado que Zico reaparecerá en la ión, la alineación más probable para el partido será: r, Edevaldo, Oscar, Luisinho, Junior, Cerezo, Batista, Paulo Isidoro, Sócrates o Reynaldo y Zé Sergio.

r su parte, los venezolanos, que tienen su cuartel al en la ciudad de Valencia, a unos 130 kilómetros de as, no tienen apenas dudas en la alineación y todo e indicar que formarán con Vegas, Salas, Castro, elli, Campos, Marín, Torres, Echenausi, Ivan García, ecito y Flores.

Sócrates no jugaría hoy en Selección brasileña

CARACAS, 7 (AP) - Una persistente gripe casi con certeza impedirá al "doctor" Sócrates, astro de la selección brasileña de fútbol, jugar en el partido de mañana aquí contra Venezuela por las eliminatorias del campeonato mundial de 1982 en España.

Pero, tal vez para compensar la situación, el goleador Zico confirmó que esta totalmente recuperado de su lesión, que jugará mañana, y que viene "con mucha saudade (nostalgia) de pelota y mucha hambre de gol".

El entrenador Telé Santana confirmó que Sócrates tal vez tenga que limitarse a alentar a sus compañeros desde el banco, y dijo que si ello ocurre "entrará Serginho".

La selección brasileña llegó anoche desde Bogotá, y esta mañana los jugadores se dedicaron a descansar y algunos a dormir. Batista y Toinho, Cerezo parecieron ser los más dormilones —era casi mediodía cuando bajaron a desayunar. Tita los precedió por pocos minutos.

Los jugadores se mostraban tranquilos y confiados, pese a que algunos mostraron preocupación por versiones de que la cancha del estadio olímpico es muy mala.

"¿Es cierto que está llena de hoyos?", preguntaba el zaguero Luizinho a un periodista.

Edevaldo, nueva figura del fútbol brasileño, bromeaba: "Es peor de lo que dicen". Sus palabras preocuparon a algunos, ya que el zaguero jugó aquí hace un par de años en un torneo juvenil.

Junior, en cambio, tomó las cosas de otra manera: "Creo que no vamos a necesitar excusas para nada... Honestamente, considero muy difícil que perdamos aquí".

En la tarde los jugadores iban al estadio a conocer la cancha y "estirar un poco las piernas", según el ex goleador Vavá, quien asesora a Santana.

Zico dijo rotundamente que su recuperación es total y que mañana estará en la cancha.

"Estoy bien. Juego", dijo. Zico estuvo alejado del equipo por una lesión que, entre otras cosas, le marginó del reciente "Mundialito" de Uruguay.

"Mañana vuelvo, y creo que haremos una buena presentación. Estoy con mucha "saudade" de la pelota y con hambre de gol", dijo el mediocampista de Flamengo.

Checos y búlgaros ya no jugarán en Colombia

BOGOTA, 6 (LATIN) - Las selecciones nacionales de fútbol de Checoslovaquia y Bulgaria cancelaron las presentaciones que tenían previstas en Colombia a partir de este fin de semana, como consecuencia de inconvenientes de diferente índole, informó esta noche la Federación Colombiana de Fútbol.

El equipo de Checoslovaquia, que llegó anoche procedente de Lima, tenía previsto un encuentro amistoso mañana en Cali con el seleccionado nacional de Colombia con miras a las eliminatorias para el Mundial del 82 en España.

El equipo está disuelto debido a discrepancias entre los jugadores y la Federación.

Los equipos Deportivo Cali y América estudiaron la posibilidad de un partido entre Checoslovaquia y un combinado de los dos equipos, pero la idea fue descartada a última hora.

El cuadro búlgaro debió suspender un encuentro programado para el domingo ante Deportes Tolima en la ciudad de Ibague, 350 kilómetros al sur de Bogotá, debido al derrumbe del cobertizo de una parte de la tribuna del estadio.

Ante la situación, el combinado búlgaro descartó también otro partido previsto para el 11 de febrero en Pereira, ante Deportivo Pereira y sus directivos comunicaron a la Federación que regresarán a Sofía para la iniciación de la temporada de su país, el 15 de febrero.

EN COCHABAMBA.- Enorme DOMO ubicado en la ribera del rio Rocha. Este escenario deportivo se instaló gracias a la cooperación del Alcalde Municipal Mario Benavides, Se utilizará en eventos deportivos de básquetbol, voley, boxeo, hockey y otras actividades como futbol de salón, patinaje. Tiene capacidad para 4.000 personas y será inaugurado con un hermoso festival de patinaje.

Competencia de Motocross se realizará domingo 14

En las últimas horas fue conocido oficialmente el calendario de pruebas de torneos locales y nacionales, tanto de motocross como de motociclismo. El detalle es el siguiente:

1°.- 14-15 febrero (Circuito de Cota Cota) Departamental, 2°.- 28 de febrero al 1°. de Marzo, Departamental, 3°.-21 al 22 de marzo, Departamental, 4°.- 18 19 de abril Departamental; 5°.- 9 - 10 de mayo, Departamental; 6°.-6-7 de junio 13-14 de junio por confirmar fecha, 7°.- 27-28 de Junio, Departamental, 8°.- 18 - 19 de Julio (Circuito de Cota Cota NACIONAL.

COMPETENCIAS DE VELOCIDAD A REALIZARSE ENTRE SABADO Y DOMINGO.

1°.- 25 - 26 de abril (Circuito Departamental) 2°.- 16 - 17 de mayo (Circuito Departamental), 3°.-13 - 14 de junio, 20 -21 de Junio por confirmar fecha (Circuito Departamental), 4°.- 11 - 12 de julio (Circuito Departamental).

COMPETENCIA DE TURISMO CARRETERA

1°.- 22 de febrero doble Valencia, 2°.- 15 de marzo Doble Zongo, 3°.- 5 de abril doble Huancapampa.

NOTA.- La 6ta. fecha en ambas especialidades, (por confirmar), dependerá su realización, de acuerdo a la fecha en que se fije la primera competencia Nacional, a realizarse en la ciudad de Cochabamba.

Asociación de Básquetbol se reunirá el 10

Recién el próximo martes se reunirá el Consejo Central de la Asociación de Básquetbol de La Paz, a objeto de fijar la fecha para la iniciación del campeonato oficial de Primera de Honor para damas y varones.

La reunión debió de realizarse anoche pero muchos dirigentes solicitaron permiso para no asistir temperamento que fue aceptado por la directiva.

Es más, de aprobar la fecha de iniciación de la temporada deportiva, el Consejo Central consideraría los informes relacionados con la participación del seleccionado infantil femenino en el último campeonato realizado en la ciudad de Potosí.

Finalmente se considerarán asuntos relacionados con informes presentados por los delegados de la entidad ante la Federación Boliviana de Básquetbol.

Peñarol y Cosmos se medirán el 14

MONTEVIDEO, 7 (AP).- El equipo de fútbol uruguayo Peñarol y el Cosmos de Nueva York jugarán un partido amistoso el sábado 14, se anunció aquí.

La prensa deportiva local, informó que el Cosmos iniciará de ese modo una gira por varios países sudamericanos.

Esta será la primera vez que un equipo norteamericano se presentará aquí.

Connors venció al sueco Bjorn

TORONTO, 7 (AP).- El norteamericano Jimmy Connors venció anoche al astro sueco Bjorn Borg 7-5, 6-3 en partido del torneo Molson, con bolsa de 500.000 dólares.

Fue la primera victoria del veterano tenista norteamericano ante Borg desde noviembre de 1978.

Connors recibió además un premio de 25.000 dólares que los promotores del torneo todos contra todos habían reservado para el tenista que venciera a Borg en la competencia, en la que participan ocho jugadores.

¡POR PRIMERA VEZ! De la TV. al Cine a todo color

LEE MAJORS es EL HOMBRE NUCLEAR

La más grandiosa y espectacular aventura...!

DE LA NATURALEZA A SU MESA

AGUA NATURAL

PURIFICADA GASIFICADA

MENDOCINA es un CERTIFICADO DE SALUD avalado por esta COMPOSICION QUIMICA

Gas carbónico (CO_2).....	4 volúmenes
Cloro (C_l).....	0 ppm
Hierro.....	0 ppm
Manganeso (Mn).....	0 ppm
Plomo (Pb).....	0 ppm
Alcalinidad total como CO_3Ca	9 ppm
Dureza total como CO_3Ca	10 Fr.

Certificado de análisis microbiológico Ministerio de Salud Pública No. 001891.

—NO TIENE NINGUN TIPO DE BACTERIAS—

Esta agua NO ES MINERAL. Es NATURAL y ha sido purificada y gasificada en las plantas de Productos "ORIENTAL".

es también Oriental, esté seguro.

PEDIDOS: TEL. 322982

pub Oriental

National ARTEFACTOS PARA EL HOGAR DE FAMA MUNDIAL

COMPRO

Todas las Joyas que tenga, en el estado que se encuentren en ORO y PLATA (pago Bs. 800 el gramo en moneda) al contado. Edif. Oruro Of. 3 entre Mcal. Sta Cruz y Murillo. Horas de oficina.

AGRADECIMIENTO

El Honorable Alcalde Municipal, Don Raúl Salmón de La Barra, la Junta Vecinal 8 de Diciembre-Alto Sopocachi, hace llegar su más sentido agradecimiento por la pronta prosecución de los trabajos de canalización del río Cotahuma, que redundará en beneficio de todo el vecindario en su tan ansiada integración urbanística.

LA DIRECTIVA

La Paz, 5 de Febrero de 1981

SUPERINTENDENCIA NACIONAL DE SEGUROS Y REASEGUROS

CIRCULAR Nº. 009/81- A LAS COMPAÑIAS ASEGURADORAS

La Superintendencia Nacional de Seguros y Reaseguros, dentro de sus específicas atribuciones, aprobó mediante Resolución Reglamentaria N°. 05/79, de fecha 12 de diciembre de 1979, el texto de las Pólizas de Cumplimiento de Contrato y de Buena Ejecución de Obra, cuyo uso es general y uniforme; igualmente la Póliza de Garantía de Cumplimiento de Contrato de Servicios y la Póliza de Garantía de Cumplimiento de Contrato de Suministro, aprobadas mediante Resolución Reglamentaria N°. 001/81, de fecha 30 de enero de 1981, cuyos textos son de uso general y obligatorio.

No obstante lo señalado, algunas entidades aseguradoras, por medio de anexos, endosos o cláusulas especiales, modifican y desvirtúan esta forma de contratos de fianza, obligándose en forma incondicional a pagar al solo requerimiento del beneficiario el monto estipulado en la póliza, sin ninguna formalidad ni prueba que acredite el incumplimiento del contrato garantizado, o sin opción a determinar si el incumplimiento es imputable al contratista.

Tales formas de caución no deben ser emitidas porque al no contar con el respaldo técnico del reaseguro, se encuentran fuera de la capacidad financiera de las Compañías Aseguradoras para hacerlas efectivas.

Las Pólizas de Caución, en las formas usualmente suscritas, **son siempre accesorias al contrato principal cuyo cumplimiento garantizan.**

Por tanto, se deja establecido que está prohibido emitir Pólizas de Caución que se conviertan, por medio de cláusulas anexas no autorizadas, en documentos exigibles a la vista.

Por las razones señaladas, se advierte a las entidades aseguradoras que las pólizas de caución que garanticen el cumplimiento de contratos, deberán llevar el texto aprobado por esta Superintendencia, y que cualquier modificación que altere su naturaleza será sancionada con la suspensión para operar en el ramo de fianzas.

Con este motivo, me es grato saludarlos atentamente.

Fdo. Dr. Carlos Castañón Barrientos, Superintendente Nacional de Seguros y Reaseguros.

La Paz, 6 de febrero de 1981

(Sello) SUPERINTENDENCIA NACIONAL DE SEGUROS Y REASEGUROS - SECRETARIA GENERAL.- La Paz-Bolivia.

chicos! feliz retorno a clases con Manaco

PRESENCIA Deportes

La Paz, Bolivia, domingo 8 de febrero de 1981

hay lindos zapatos colegiales en Manaco

Selección de Rumania arribó ayer a La Paz

Está en La Paz la Selección Rumana de Fútbol que pese al anuncio de haber cancelado su arribo al país, a última hora del viernes, llegó a las 11.00 de ayer.

Los dirigentes de la Comisión Seleccionadora dispusieron la realización del encuentro tal como estaba inicialmente programado para las 16.00 horas de hoy.

La bolsa que cobrará el plantel rumano asciende a 20 mil dólares.

La nómina de la Selección rumana es la siguiente: Dragusin Cornal, dirigente; Kraus Florin, técnico; Bratlla Florin, médico; Tudosa Abdrai, masajista.

Jugadores: Alexa Nicolza, Nito Gheorghe, Vlad Nicusor, Salomón Costal, Iovon Stefan, Pana Constantin, Pop Florin, Marginean Yen, Radnic Mircea, Nuresean Ion, Minea Adrian, Klain Michail, Suciu Alexandra, Soiman Vasile y el acompañante, es Andrés Bolaños.

La Federación Boliviana de Fútbol designó a Tito Villarroel como árbitro; Oscar Ortubé y Donato Estevez como jueces de línea.

Brasil y Venezuela esta tarde

CARACAS, FEB. 7 (LATIN).- El seleccionado de fútbol de Brasil efectuó hoy un reconocimiento del campo en el Estadio Olímpico donde mañana enfrentará a la selección de Venezuela, en el primer partido del grupo uno sudamericano, dentro de las rondas eliminatorias para el campeonato Mundial España 82.

Por su parte el equipo nacional de Venezuela, estimulado por su reciente empate frente a la selección de la Unión Soviética, en un cuadrangular jugado en Mérida, permanecerá concentrado hasta mañana en Valencia, 150 kilómetros al oeste de aquí.

Rumania tomará el examen final a Selección Nacional

En el estadio Olímpico La Paz a las 16 horas

La Selección Nacional de Fútbol enfrentará esta tarde al equipo nacional de Rumania, en su último partido de preparación para las eliminatorias del Mundial, que comienzan hoy con el partido entre Venezuela y Brasil en Caracas.

Es una magnífica oportunidad para que los integrantes del plantel nacional puedan rehabilitarse, después de las bajas actuaciones que cumplieron frente a los seleccionados de Checoslovaquia y Bulgaria. Sobre todo en el aspecto anímico, la oportunidad es propicia para que traten de superar su estado actual y lleguen al comienzo de las eliminatorias en buenas condiciones.

El ciclo de preparación ha llegado a su fin y las eliminatorias están en puertas. Eso significa que después de tanto tiempo de preparación y de aprestos, ha llegado el momento de que la gente demuestre lo que realmente puede rendir en el campo de juego. La falta de una adecuada preparación, causada por múltiples factores, podrá ser salvada en base a una superación moral y anímica que inclusive podría involucrar una buena campaña en este ciclo clasificatorio. Pero eso está por verse.

Lo que tiene que hacer esta tarde la Selección es olvidarse de sus problemas, de sus complejos y de sus adversidades, para llegar al comienzo de las eliminatorias en las mejores condiciones posibles. Y eso puede ser cierto, si los integrantes del [illegible] integros en la cancha [illegible] sus dificultades.

Rumania no es [illegible] en el fútbol europeo, [illegible] que la situación no [illegible] embargo, tal como [illegible] Checoslovaquia y [illegible] brá que jugar el todo [illegible] sin escatimar esfu[illegible] petando la fuerza [illegible] de los europeos.

MARTES CINE TESLA

LA UNICA QUE LE BRINDA COMODIDAD Y CALEFACCION

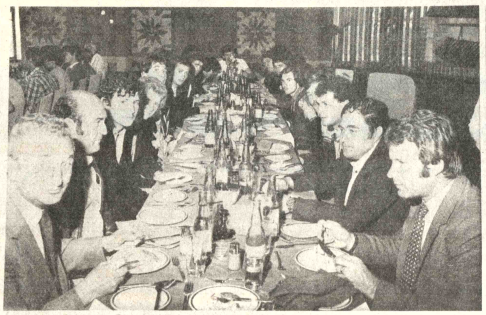

RUMANOS.- Integrantes de la Selección rumana de fútbol, durante el almuerzo en el Hotel Sheraton, a poco de llegar a la ciudad de La Paz, para presentarse mañana frente al Seleccionado Nacional que participará en las eliminatorias del Mundial.

RECUERDA UD...LA MATANZA DE LAS OLIMPIADAS DE MUNICH, EN 1972

NOSTRADAMUS PREDIJO LA MATANZA DE MUNICH

Nacido en 1503 y muerto en 1566, Nostradamus predijo las glorias y miserias de Napoleón, los crímenes de Hitler, el trágico final de Mussolini; la invención de la locomotora, del submarino, de la bomba atómica; y ahora acaba de descubrirse que también profetizó la matanza que ensangrentó los Juegos Olímpicos de Munich.

El el cuarteto 41 de la Cuarta Centuria de la obra del temible, médico y astrólogo francés "Profecias del señor Miguel de Nostradamus", puede leerse en efecto: "jóvenes atletas serán aprisionados como rehenes, pero sus guardianes serán engañados de noche (se refiere a la trampa que la policía alemana tendió a los terroristas en el aeropuerto), el jefe del campo caído a causa de su lenguaje faltará a la gente y dará tristeza verlo" (se trata del primer entrenador israeli, muerto "por su lengua" es decir hebreo.

«21 HORAS en † MUNICH»

FILMWAYS PRESENTS

WILLIAM HOLDEN · FRANCO NERO · SHIRLEY KNIGHT

PRONTO Gran Suceso

PROXIMA GRAN REAPERTURA DE SU SALA:

CINE "LA PAZ"

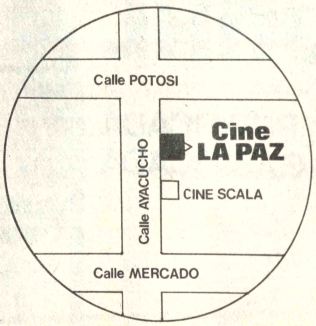

CARNAVALES EN LIMA

• alojamiento • traslados • paseos • • desayunos • guía •

AeroPeru En la Era del TriStar

Salida: 27 de Febrero

INFORMES Y VENTAS:
TOUR: CARNAVALES EN LIMA
promotur
Avd. Camacho 1223 Ed. Kraul
Telef. 351030 - 353994 - Casilla 2038
La Paz - Bolivia

• Amplias facilidades de pago.
• Crédito en pesos bolivianos
CONSULTENOS !!

REPRESENTANTE DE VENTAS

Representantes exclusivos de renombrados fabricantes extranjeros requieren vendedor para colocación de pedidos directos con conocimiento del mercado y experiencia preferiblemente en el ruro de ferretería en general y artículos para el hogar.

Las aplicaciones serán tratadas con la mayor discreción e imprescindiblemente deberán incluir curriculum vitae incluyendo antecedentes y fotocopias de certificados sobre experiencia anterior como también indicación de pretensiones de sueldo, debiendo ser dirigidas a
Compañía Internacional de Representaciones
Casilla 559
La Paz

ULTIMAS VACANCIAS

Aproveche esta única oportunidad Inscribiéndose en el curso de:

SECRETARIADO EJECUTIVO

Obtenga dos Certificados con un solo curso
Horarios: Diurnos y Nocturnos

INSTITUTO EDUCACIONAL BRITANICO

Corneta Mamani 1984 · Teléfono Nº. 350403
Media Cuadra Plaza del Estudiante.

La Alcal distingu a Tahuich

El Oficial Mayor de la Municipalidad [illegible] en comunicación telef[illegible] el Ing. Rolando Aguile[illegible] la siguiente [illegible] formación. [illegible] dirigente de Tahuic[illegible] acordado con el [illegible] dente de la Repú[illegible] avión de la Fuer[illegible] Bolivia estará en [illegible] lunes a Hs. 9.00 [illegible] para recoger a los [illegible] llevarlos a La Paz [illegible] tiempo el Ing. [illegible] "Nos dijeron el [illegible] Sheraton será supe[illegible] no tenemos confirm[illegible]

HUESPEDES

El dialogo [illegible] confirmar que a la [illegible] mañana del lunes [illegible] Municipal declar[illegible] pedes Distinguid[illegible] ciudad de La Paz [illegible] tegrantes de la [illegible] Tahuichi Aguilera [illegible] que recientemente [illegible] Subcampeonato [illegible] Fútbol Infantil [illegible] Buenos Aires. Se [illegible] asimismo, copias [illegible] de la respectiva [illegible]

Los muchachos [illegible] recibirán, cada [illegible] dalla, ejemplare[illegible] multicolor y de [illegible] discos de moda y [illegible] otros agasajos.

BIENVENIDA

En el Aeropu[illegible] nacional de El [illegible] campeones mund[illegible] recibidos por [illegible] gobierno central [illegible] tenares de niños [illegible] que se darán cita [illegible] para tributarles [illegible] bienvenida.

NIÑAS-GUIAS

Se han inscri[illegible] dioemisora local [illegible] centenar de muchac[illegible] a 13 años de edad [illegible] a los chicos en El [illegible] ser sus guías acom[illegible]

CARAVANA

La caravana [illegible] que transportar[illegible] Tahuichis, hará su [illegible] las principales [illegible] ciudad hasta el [illegible] Gobierno, donde [illegible] mandatario de la [illegible] brará a los niños [illegible] especial, lo mismo [illegible] dirigentes.

Vilas y avanza semifi

MAR DEL [illegible] GENTINA FEB. [illegible] El favorito Guillermo [illegible] Argentina y el para[illegible] Pecci, precla[illegible] avanzaron a las [illegible] torneo de tenis de [illegible] que se disputa [illegible] para el Grand Pri[illegible]

Vilas, quien [illegible] a su compatriota [illegible] telián 6-3, 6-2, [illegible] español José Higue[illegible] ficado segundo, [illegible] vez del sueco Kjell [illegible] 3, 6-2.

Pecci alcanzó [illegible] con su triunfo pe[illegible] el francés Dominiq[illegible] hoy se medirá con [illegible] José López. Mient[illegible] dio la sorpresa del [illegible] eliminar al [illegible] segundo, Eddie [illegible] Estados Unidos, [illegible]

El torneo ofr[illegible] 75.000 dólares en

P-IBT-001-39